盛京時報 晚刊 六月二十日發行
發行者 康德新聞社 新京特別市中央通四三
發行所 康德新聞社奉天支社 奉天市大和區田町九號

若素

佔領要衝蘆苞
廣東敵軍喪失前衛
日軍空陸協力渡河蕩平輸血路

【華南前線十九日電】於鬱蔚之山野、繼續以破竹之勢進擊之華南軍精銳、八日午後、於陸鷲協力之下、猛攻北江左岸社崗附近之頑敵使之潰滅、同二時許乃達於蘆苞水南岸之線、立即敢行敵前渡河、同七時三十分、遂完全占據敵前衛據點蘆苞、對日軍急進驚愕逃避之敵、左顧右盼、隨處被日軍捕捉或殲滅、據俘虜所談謂、當面之敵除新來之百五十五師外、并有百五十六師之一部隊、按蘆苞位於北江及其支流蘆苞水之交流點、爲水運之中心、與韶關之交通頗爲繁盛、并爲四邑地區及西江方面之連絡根據地、故敵之物資輸物資多於此地集散、此外并爲窺視廣東之敵之策動基地、故蘆苞之占領、敵實同時喪失其策略據點及輸血路之要地也、其所蒙打擊可謂極大云、

浙贛作戰協力功高
在華日海軍發表最近戰績

【上海十九日電】中國方面艦隊報道部發表(十九日午後四時)

中國方面海軍部隊之精銳前與陸軍部隊之浙贛作戰展開相呼應於緊密一體之共同作戰下、擴大各戰果、其戰績如次、

一、鄱陽湖方面之海軍部隊、愈益強化日軍占領地區之警備、同時并積極進擊、担當於各方面之水路啓開及於敵據點實行登陸之陸軍部隊之掩護、六月六日日本海軍陸戰隊之精銳軍掃蕩康山(鄱陽、武陽河口)附近之零星殘敵、將之確保、十三日乃進入鄱陽下游約十六浬附近制壓敵之砲擊、自十七日遂啓開饒信江而溯瀾洪(康山南約十七公里)

一、海軍急襲部隊於浙東沿岸方面、自六月上旬以來墮全力敢行掃蕩、急襲南鄂岐山島及附近島嶼沙堤港店下宮與披山島(溫州東方)等、收得莫大之戰果、

一、海軍航空部隊之精銳、爆擊企圖擾亂日軍後方之殘敵據點、而爲將之粉碎計、實行溫州、海門、台州等之連續爆擊、於前六月八、九、十、十一日間使敵軍要設施倉庫等發火或使之破壞、完全封鎖其蠢動之餘地、此全戰鬪日方幷無損害

日軍盡力援助華南
中國惟有感激
汪主席特發表謝意

【廣東十九日電】日本華南軍、以此次汪主席之來訪廣東爲機會、對廣東省政府遂行如下諸舉

一、爲強化中國側軍隊、講求適切之方途、

一、返還嶺南大學校舍並圖書

一、返還博濟醫院並附隨之諸般設備等、關此汪主席十九日披瀝謝意如左、

友邦日本、自大東亞戰以來、舉全國力、遂行其偉大之使命、育成國府使強化不斷發展、唯有深加感謝而已今余訪問廣東之際、對於直文化、軍事、政治各分野之龐大援助、廣東省政府固不待言全國民、亦齊起感謝云、

掃蕩鷹潭貴溪
敵七五師全滅

【江西省前線十九日電】月之十六日、一舉攻略浙贛路要衝鷹潭及貴溪之日軍部隊、掃蕩該地周邊之殘敵、則準備今後之作戰、該部隊由撫州方面擊滅敵第七十五師、向東猛進、迄至攻略敵要衝之戰果甚大、鹵獲品計山砲迫擊砲十三、輕重汽車三、貨物車輛八、桐油一萬五千噸、鐵軌一萬五千條、其他若干、七十五師三百四十七名投降、

荷領新幾內亞
重要產業開發
松田顧問談述

【某某基地十九日電】荷領西蘭島民生部顧問松田宏信、爲協議事務十八日飛來基地、關於荷領新幾內亞及其他之重要產業開發狀況、談述如左、

舊荷印外領諸島、與治安急速恢復同時、已進設階段、今關於豐富之地下資源與森林事業以及一般產業開發調查、已節節進展、對地下資源、置重點於爲主新幾內亞油田及礦石森林等之開發、該島西北巴波附近之煤油、實爲有望、聞已由荷蘭之開發會社秘密中進行開發計畫、然該方面按煤油而言、完全爲處女地、其埋藏量、煤油之質均堪謂爲世界第一、又舊荷領新幾內亞首都馬諾克瓦里附近之礦石資源將來亦非常有望、巴波、馬諾克瓦里附近、目下正有調查隊前來、從事豐富之資源調查中、而該地方乃千古未入斧鉞密林地帶之濕地、有赤道直下灼熱之太陽與熱帶固有之惡疫蔓延、並於其前線與來襲之敵機戰、而遂行重要任務、此種調查之艱苦、可想而知云、

月明夜靜鵬翼稍歇 在某基地、轟炸莫利斯維港之日海軍機、壯途歸來、在月光靜止的愛機下、悠悠而談戰況(日海軍省許可第五七一號)

不拘增產着重實質
今後採煤置重優良各鑛
松村滿炭理事長對記者談開發方針

松村滿炭理事長、十九日午後三時半、於該社理事長室、會見新聞記者團、關於煤之開發方針及其他諸問題、談述如左、

今後之煤開發重點、乃指顧於爲製鐵用原料煤之粘結煤、且粘結煤之開發、於企業言之有多大、安定性、即於本社經營狀態改善上、亦有莫大任務、故本社今後積極着手粘結煤之開發、而現在遂行加工中之各煤礦之煤質調查結果於阜新之城南、鶴岡之陸鑛發現粘結煤、目下正着手開發之新煤田、與陸附近等之煤田近亦將開發、故本社之生產亦達相當量以上、而今後煤之開發、與製鐵用、採暖用、鐵道用、一般工業用等各部門之需要絕對相關聯、故維持之開發方針、乃恐將來按種別發生故細、而於產業開發上有多大障碍、然觀最近之出煤狀況、極爲順調、就此推移除粘結煤外、全般的無急速開發之必要、故今後置重點於煤質之向上、已決定本年度設備約十五台之選煤機、又最近滿炭山之煤質、頗須改善、又粉煤之處理、施設上亦須相當資材、故取漸次設置之方針、將來不問煤質如何、概不拘於增產之途、並將三礦內煤質不良之煤礦縮小、而置重點於優良煤質礦云、

老羅太美老賈夢想英雄
會談仍難打開危運
第二戰線難成物資援助無望

(圖上、賈齊爾、下、羅斯福)

【里斯本十九日電】賈齊爾英首相突如訪問華盛頓、開始與羅斯福以美國自體相協議、美英方面、爲此特別宣傳其意義、此與英蘇兩國美蘇協定互有連絡之美英會談、幻想藉此會談打開聯合國危機之妙案耳、綜合諸情報、賈齊爾之訪美乃對於東亞歐洲兩方面敗戰之聯合國側當局焦慮者也、美英會談之題目包括幾多解決困難問題、路透通信外交記者、以爲此次會談中心、約有如次四點、

一、第二戰線問題、
一、船舶不足對策、
一、東亞及北非敗戰對策、
一、美國對於英蘇兩國之物資援助問題、

尤其謂賈齊爾偕同布洛克參謀總長、伊斯梅少將事實與莫洛特夫蘇聯外務人民委員之訪美、至有關聯、頗值重視、當地消息靈通方面觀測、美英與蘇聯相提攜、在深入對德戰之現在、對於東亞敗戰、未能發現有效措置、約定蘇聯展開所謂第二戰線、必要增加之軍需品與多數船舶、但目前多大危險、以此關係、此次之會談、雖急速實現、結局、由美國生產增加、以行對英對蘇援助強化之對策、故示外協議船舶不足之對策云、

各報齊論戰術
美國到死方悟
空軍優於海軍

【斯德哥爾摩十八日電】於真珠灣以來之各海戰吃得致命敗仗之美國關於其敗戰原因、已達于由於空軍脆弱之結論、而公式表明以龐大預算致力於航空母艦之建造之意、美國最近於地中海亦以飛機護衛之不足而吃慘敗而由于困苦之經驗、美海軍政策變化乃、惹起深刻之反響、十八日之各報、均論述艦隊主體爲戰艦抑或空母之問題、承認近代海戰之空軍之絕對優越地位、即(奧布沙巴報)美國發表、犧牲戰艦、邁進空母建造之意、非證明美國放棄戰艦之採用也、其他各國有戰艦時則美國亦非有之不可、美國於海軍政策所以加以革命之變更、理由乃本於東亞諸海戰之經驗者也、而日本雷擊機擊沈雷巴爾士及威爾斯皇太子號一事實直接之動機也、又於珊瑚海特威爾海戰、艦隊於射程距離內、接近之擊沈損傷等一切損害、實皆由于空軍所致、蓋美國乃悟戰艦之建造雖需要甚多之資材及勞動力、然於近代海戰中并未獲得所定功效之事實故也、(克洛尼古爾報)於近代戰、不問陸上海上、飛機概可收得火砲之效果、而具有壓倒戰艦裝備之任何巨砲之威力、故戰艦早已喪失昔日之威力、近代海軍之威力、並非以超大巨艦之數決定、乃以空母之數決定者也、

急速決定縣旗物動
農林科長會議今日啓幕

爲審議本年度農產物出貨配給數量及地方成率起見、全滿農林科長會議決由二十日起凡一星期、遂行關于九年度物動計畫策定方針及特產關係之協議、此次會議、大抵於現地機關本於中央側之指示、急速決定縣旗物動計畫、又此次之商議、尤有關於地場配給數量、關于對油坊之大豆配給方法數量等、實行協議、對直轄油坊之大豆數量、據觀較去年當有相當之增減、同時并力謀工資之合理化以謀油坊經營之完善、此外并使之結成全滿油坊聯合會、與別國內油坊統制之完整化、同時并謀原料大豆之配給及收買之適正圓滑化、關於玉粕油坊則鑑於有暗行交易發生之虞更強化對此之取締、除限定原料大豆之地區別配給數量外、更從新決定最高工資、以期防止暗中舞弊之態行、又大豆粕以新穀年度之重要特產物價格之提高、故其提高、亦自然之事、國內販賣價格亦當於此次之會議加以指示云、

一舉而固泰國金融
借欵成功泰民無不歡悅

【盤谷十八日電】當地日泰官民對於日本對泰國之二億圓借款供與協定調印之報、以爲此乃備日本圓貨於泰國之決定發行準備而爲與十七日泰側發表相關連之當然措置、因此日泰經濟關係完全緊密不可分、就中泰國之財政金融之基礎已穩如磐石、頗受歡迎、即最近之數字雖暫停止發表、然對於去年十一月末發行額二億七千萬銖特之發行準備、已示爲一億五千萬銖特、弗及金一億二千萬銖特、計二億七千萬銖特之百%之堅實、然因大東亞戰爭、其中約及之弗已停止在泰國通貨發行準備之機能、但由於此次之二億圓借款供與協定成立、泰國財政部得應必要、何時亦能由日本銀行借入圓資金或買入金準備且因之通貨發行實額三億銖特、亦可以殘存金準備與其圓資金之一部、故假令現在之通貨發行額、優然再保有百%之發行準備、而促進通貨之安定云、

泰國專任外務大臣
比齊持·華達洋次官昇格

【盤谷二十日電】泰國政府、十九日昇格任命、比齊特、華達洋外務次官爲外務大臣、泰國政府、從來由鑾披汶首相兼任外務國防兩相、並陸海空軍總司令官、今因泰軍之進攻戌、斯台特、軍事上要務繁多、故解任鑾披汶首相之外務大臣之兼職、而爲專任相云、

馬來爪哇舉開
軍政連絡會議

【昭南市十九日電】馬來及爪哇兩軍政部由二十日起凡三日間在昭南市開連絡會議、渡邊原田兩軍政部長以下各關係官出席、關於兩軍政部管下統治之諸方策之相互諒解、物資交流、交通之促進金融整備等各種事項、實行協議此連絡會議概以、

一、馬來蘇門答臘方面及爪哇方面地域言之、期謀接近、即於政治經濟、及其他各分野、亦極謀密切之連絡、故關于兩軍政部之施策決於可能範圍內取同一步驟、

二、以蘇門答臘素於荷印之統治下、故在行政上與爪哇相似之處極多、因軍方決將蘇門答臘置於馬來方面軍之管下、而與爪哇分離、實行軍政、關于蘇門答臘之統治、則於兩軍政部、協議調整其施策之方針、協議調整二項爲目的、此會議之成果已以總督推進今日達于新階段之日本南方經營而被注目云、

滿洲紙業
統制協會設立

政府前曾決定紙統制要綱決以紙之一貫統制爲目的、設立滿洲紙業統制協會、爲該協會吸收之滿洲製紙聯合會十九日午後一時亦於中銀俱樂部開臨時總會、關于伴隨滿洲紙業統制協會之設立之該聯合會之解散及其他具体措置、遂行協議、結果決於七月二日實行設立統制協會一事、大体意見一致云、

奉天省聯協會
假市署禮堂正式啓幕

(圖爲奉天省聯協會大會場之情形)

當大東亞共榮圈確立之秋而又逢我國肇國以來燦爛建國十週年、展開舉國人民莫不翻手稱慶、而致應慶聖預集論群策、衆議戮力、一年一度之省聯協議會、於二十日上午九時、在市公署大禮堂開展、當日全體協議員百卅九、除三名缺席外、一致出場、而省本部方面金省長皆川省次長、安實申民生廳長、及山口事務長、紀井科長、並省本部委員全體出席、更有邢一軍區司令官、及王奉天市長均列席參加、中央本部方面更派高橋參事官來奉參加、濟濟一堂、約二百名以上、臨首舉行、當日更有滿洲國奉天支部主事、天理教代表明石省三、康宗臨時縣長、滿洲煙草會社國知、三中井奉天支店長塚崎、滿洲生必會社小西田要一、高等法院長梶谷、地方法院長泉芳政、郭國周、佛教會龜山俊定均列席參加、本大會與往年不同者、奉天市內宗教及教化團體、如佛教道教、日本基督教、天理教、喇嘛教、長老會、朝鮮基督教、回教、紅萬字會、道德會等各宗教代表參加、於九時軍樂後開會、全體向國旗敬禮後、對遙拜神廟、宮城及帝宮遙拜、並對英靈默禱、日滿國歌合唱、還由金省本部皆川副本部長捧讀時局詔書及協和勅語、後由中央本部長(代理)訓示、全員向國旗敬禮後、儀式乃告閉幕、揭幕後、議事開始、當經任命金省本部長爲大會議長、加藤治雄、方煜恩爲副議長、紀井一爲書記長、對協議員氏名點呼後議案整理及起草委員會委員設置後、由山口事務長分別對前年度議案處理狀況及會務現況報告後、由金省長皆川省次長分別將本年省施政方針說明由起草委員報告後、全員宣誓議案整理委員會報告完了後、上午議式終了、午後一時起入於協議議案、茲將中央本部長訓示、及議長致詞並宣誓文、覽述如左、

中央本部長訓辭

本日茲當開催康德九年度奉天省聯合協議會、得述所懷之一端、本應殊深欣幸、惟此次大東亞戰爭乃在於將東亞由美英之桎梏中解放、亞細亞民族相互提攜建設大東亞之新秩序、使美邦各得其所共存共榮以顯現八紘一宇之肇國理想是也、此曠古未曾有之聖業自開戰以來於、御稜威之下、由於皇軍將兵之大勇敢奮鬥、舉有赫赫之大戰果、制壓全陸海、光被於大東亞、但聖戰之目的完遂、尚須覺悟、今後尚有幾多之難關困苦、猥蒙翼親邦之天業、以盡報本之至誠、努力培養國本、振張神人合一之綱紀、以奉答建國明命之旨、實不勝恐懼感激之至、吾等協和會員宜奉戴聖旨、徹底時局精神之本義、益昂揚建國精神、舉民族協和之實、戮力同心結集國民總力、挺身於北邊之鎮護、與生產力之增強以完遂吾國負荷之任務而副親邦之附託、本會前日制定省聯實施要領、明確其目的並方針同時依全國民之職域奉公期大東亞防衛上所必要的自主的國防經濟、有以確立、並強調舉國民的協和實、

今當奉天省聯合協議會開催之際、鑑於時局情形、其應將民意徹底的達到形、與務舉宣德之實任者情、頗多協議員各位之自宜率直簡明吐露地方實情、以將真正之民意反映施政、是其使命、政府關係機關協議員更進而聽其陳述加以考量之態談、熱議對於裁決事項、尤應以淨議的實任處理之、局使其具現斯爲當然者也、於茲吾人之尤須注意者、厲爲現下因虞施諸統制政策於各補民生、雖免有不如意者但習備東亞新秩序之建設、與東亞民族之飛躍的發展、須知斯爲不可避之試練、亦其關鍵、故應銘感國家的時局的使命、萬勿忽視有公益、傷大局對滿成對立抗爭之、弊宜民並各階層者、須真正成爲一體、對於國策大本之遂行期無遺憾爲要、即希各位大觀內外情勢確認東亞現實徹底建國理念、誠心熱議、一方努力發揚聯合協議會之特質、一方各位爲今運動之先達、當陣頭指導分會之實踐活動、以期確立、協和政治俾無遺憾有厚焉、謹述數語用作訓辭、

康德九年六月二十日 滿洲帝國協和會三宅光治 中央本部長

議長致詞

茲厚蒙來賓各位之光臨並與各市縣代表協議員各位、在大東亞聖戰下赫赫戰果中得以聚首一堂、舉行康德九年度奉天省聯合協議會、實在感覺衷心歡喜、即有意義深遠之事、適纔拜聽中央本部長之懇切訓示頗感今日吾等所負之實務、是爲重而且大吾等應策全力而向實務之完遂上努力邁進而已現今勇武之皇軍將士在御稜威下、雖然收得世界無敵之赫赫戰果、然其戰局愈益擴大、步入本格的持久戰体制之中、現在吾等應集結國家國民之總力信賴親邦大日本帝國之聖戰各個應同業務、職域而努力邁進、同時吾揭必勝之信念以期完遂本協議會之使命、歸入忝爲省本部長、召集此次本協議會爲期圖收得本協議會有終之美以副大東亞聖戰下全會員之期待、而遂行種種討論、爰照客歲例、其議長大任扶躬自問才疏學淺又之議長之經驗恐有妨礙議事之進行實爲殊堪憂慮、爲議不容辭、負保補助茲選任加藤治雄、方煜恩二位副議長擔當一切、格外偏勞、深望協議員各位一致同情、予以決大支持、以期收得本會議之完滿之成績、表現與政府一體之精神、以圖國家之要請、實爲切望、以上聊作致詞、

宣誓文

當此曠古無有之大東亞戰爭下親邦大日本帝國、果收赫赫戰果之中、而得舉開滿洲帝國協和會康德九年度奉天省聯合協議會、協和會員等實乃同爲感激不置者也、至親邦之道義宣布之偉業、既見日益進展、而美英之侵略勢力、則已由東亞驅逐將盡、故其永久不壞之大東亞共榮圈、將即見諸確立矣、然雖但此今觀戰事之推移、已顯示帶有長期持久之性質、故當此之時、必須與親邦竭正爲一體、集結國家總力、以期北邊鎮護之完璧、物質補給之充足、完成必勝不敗之體勢也、是以吾等所負任務、亦實可謂匪重且大矣、吾等協議員、必當虔誠奉戴前此頒發之時局詔書之聖旨、與嚴遵中央本部長閣下、及省本部長閣下之訓示、協力同心勇往直前、至於協議議案亦必使舉然發揚協和政治之真價、以之完成本聯合協議會所負之重責、而以上副國家之期待也謹此宣誓、

康德九年六月二十日

滿洲帝國協和會 奉天省聯合協議會

對陸海軍致感謝文

奉天省聯合協議會、於開會第一日之二十日、當開始議案協議之前、於滿場拍手中、可決致大日本帝國陸海軍、關東軍司令官、治安部大臣之感謝決議文如左、

(陸軍關係)

大東亞戰爭開始以來、擴前軍之神速果敢的作戰、今美英之侵略勢力、已由全東亞拂拭而去、永遠不壞之大東亞共榮圈行將完成、此實爲御稜威下日軍將兵各位冒萬難熱鬪、宣揚皇道之勇戰敢鬪所賜、茲謹對護國之英靈、衷心捧以感謝之誠、並日夜營營爲其任務奮鬪、故對日軍將兵各位、茲對表示滿腔之敬意與謝意、

康德九年六月二十日

滿洲帝國協和會 奉天省聯合協議會

(海軍關係)

望有之日軍的勇武、與大東亞戰開始同時、瞬時將美英之東亞侵略基地粉碎、今已於世界之驚異中、制壓全太平洋又遙襲印度洋擴共榮圈諸民族於磐石之安、此實爲御稜威下日軍將兵各位冒萬難奮鬪所賜、茲對護國之英靈、衷心捧以感謝之誠、並對日軍將兵各位之勞苦、表示滿腔之敬意與謝意、

滿洲帝國協和會 奉天省聯合協議會

(關東軍司令官)

建國於茲已十周年、於未曾有之世界動亂中、國礎彌固、國運日隆、此實爲滿洲國民一心一德之本義、以鎮石之布陣、完遂日滿共同防衛之大任、今與對日軍表感謝之誠同時、對日夜担當重責之日軍將兵各位之勞苦、表示深甚之謝意、今當內外之情勢彌加重大之秋、祈益自愛、

康德九年六月二十日 關東軍司令官閣下

(治安部大臣)

建國於茲十周年、於未曾有之世界動亂中、國礎愈固、對國內治安之確立、日夜挺身奮鬪之軍警各位努力所致、茲謹對建國之英靈、捧以感謝之誠、並對軍警各位之努力、表示深甚之謝意、今當內外情勢愈加重大之秋、祈益固守北邊、建設永遠不變之大東亞、

晚刊專六張

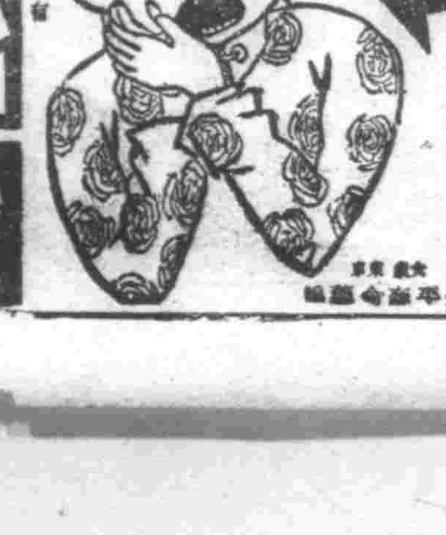

立止牙疼
不論如何之牙痛 不知不覺均可治癒
主治效能
虫牙之痛 牙根痛 由上火所起之牙痛 由神經屑酸而起之牙痛 其他所有牙痛 均有神效 靈効
各處藥房均有
令治水

拜漏除根
愈痔丸 麝香化痔散
國瑞藥房

會計師錢永善會計事務所
項要務業
瀋陽

通信教授新式簿記
白話商業簿記
瀋陽中國銀行謹啓

至急募集滿人女工手
一、年齡 自十六才至二十才
一、資格 自体健康素無病
一、員數 女五〇名
一、待遇 優厚本人來談時當面決定之
一、募集 自康德九年六月二十日期間至康德九年七月二十一日
希望者請速來左記地接洽可也
奉天市大和區春日町第十三號
滿洲武田藥品株式會社
認可號數第 號
電話三一四六二二 三一五八五八

仁術的
新職業 公收入豐富 開
萬病一原 東洋醫術 紅酸新醫學
大日本大分縣上眞玉局第六區
日本紅療醫學專門學院

每週一頁

大東亞戰爭—對英國經濟的打擊

當英國的屬領喪失殆盡、殖民地化爲烏有的時候、那就是到了英國壽終正寢的日子、這已經是如一面鏡子似的明顯事實。

我們打開南方共榮圈的圖來看看、英國的屬領、歷歷在目、而到處都是英國的農場、牧場、同時又是資本和商品的輸出市場、這些市場都是英國的命脈、如果把它喪失了、英國馬上就得致於死的、因爲英國的經濟與屬領、原來是互相依存的、只要失掉一足、當然就不會立起來了。

自大東亞戰爭爆發後、日軍在開戰兩月餘內已完全佔領了馬來、新嘉坡、及婆羅洲、那種無敵的勇姿、更伸展到了緬甸、直衝至印度、澳洲、因而英國的經濟、蒙受了莫大的影響、已由戰戰兢兢、過到半死之地了、據德國經濟研究所長華奇來曼最近的計算來看、就可窺見因爲大東亞戰爭、英國在經濟上已受了一年的打擊。

即英國在日本、中國、東南亞洲（印度除外）投下的資本、其損失至少已有三萬萬鎊以此比諸歐洲大戰發生時、英國的對外投資總額約四十五萬萬鎊、相當於百分之八、更在戰爭進展之下、其對印度和其大地方的投資約十二萬萬鎊、即對外投資總額約百分之二五、已暴露於行將喪失的危機中、以上是投資上的損失、再就資源方面來看、則因喪失了馬來的橡皮和錫等、對於經濟在今後繼續抗戰上所不可缺少的美滙、已發生了莫大的困難、怕是一個更大的打擊吧。因爲在一九四一年、英國得到的美滙總額爲十二萬萬九千萬美元、其中三萬萬美元即由馬來的橡皮和錫等對美輸出而獲得的、所以對於除依照武器貸與法獲得其他物資以外、還必須有很多緊急購入的英國、馬來資源的損失、從抗戰經濟上看來、實係一個很大的打擊、是不能否定的。

緊而言之、英國過去因獲得橡皮和錫等資源、所以方能圓滿的求得美國的援助、但今後又爲求取美國的援助起見、則莫不多都已喪失了可以獲得美滙作擔保品的英國、怕將陷於不得不犧牲非莫大的殖民地的窮境吧。

大東亞戰爭對英國的經濟上、既然受了一年的大打擊、事實上即等於半死、而半死距離死雖不中亦不遠矣、

噯！大英帝國的崩潰、就在目前了。（熱冰）

晉察冀邊區共產軍 已呈崩潰狀態

冀中剿共眞義

我北支軍、於現在北支之穀倉、所謂河北省中部地區、對呂正操麾下之共產軍、續行熾烈之剿共建設作戰、今次作戰之特色、據北支軍報道部長之發表談話如左、

冀中、及其周邊於前徐州作戰後、我軍與敵中央軍、形成一時眞空狀態之際、赤色分子則行潛入其中、爾來三年大變赤化民衆所謂中國共產黨『晉察冀邊區』之前衛、或兵、隊占據、點乃該地也、

其後因我軍之連續剿共作戰、及新中國政治力之滲透、共地盤漸次崩壞、共產軍亦必行後退、八路軍與新中國勢力間、乃呈一嚴然之境界矣、

今次之作戰、乃爲打破該境界線、以剿除共產軍於邊方、並於此扶植新中國之宰內政治力、確立新治地區、於經濟方面、使該地爲東亞共榮圈之一重要地區、而再建之、設施斯種之拔本塞源工作、爲一當然之事理、更於新占領地之土地問題、思想工作、通貨工作、交通工作、以及今後北支之穀倉經濟建設等工作

覆滅蟠居華北之廣大沃野將其豐富之物資供給與背後晉察冀邊區一帶共產軍之冀中軍區共產軍、以確立新中國之治安地區、一方更行再建豐穰之棉作地區、而樹立東亞共榮圈之擴大地步、以及共產八路軍之擊滅、可謂戰政兩面之新作戰、此富有穀倉及棉花大產地

晉察冀邊區

晉察冀邊區、乃指共產第八路軍組織之晉（山西省）、察（綏哈爾省）、冀（河北省）三省而言、自稱爲共產地區、爲行統治、由八路軍設立赤色政府、即晉察冀邊區政府也

玆將所謂中國共產黨『晉察冀邊區』之政治行政、民衆運動解剖、以考察之

同政府民國二十六年十一月十日、於河北省阜平、設立抗日民主臨時政權、當時之行政區劃、乃爲

一、晉東北區二、察南區三、冀西區四、冀中區共包含四十二縣、同政府以共產第八路軍爲中心、及集土匪、國民黨系敗殘爲一團體而誕生現在由形式上國共合作之見地觀之、爲將政權直屬、屬河北省者、由省長鹿鍾麟監督（國民黨系）屬山西省者、由省長閻錫山監督、故而形成二重統治制度、

抗日策源地

共產軍政治思想、當然以共產主義社會之實現爲終局目標、中國事變後、裝而依國共之合作、以行民族戰線之統一、然實據人民戰線思想、

各行政面、各團體及其他各方面、政治部員均依此種思想而活躍、然彼等政治工作之直接目標、主爲極力調達金與物之軍資及糧穀兩方政策、所施之主體爲自給自足制及以救國稅之美名而徵收種種之雜多租稅、

我占領地區之經濟、計畫金融攪工作、於貿易所監視下、以統制禁防物資之流出入、外晉察冀邊區銀行之僞紙幣濫發、於我占領地新中國之堅實基礎下、該種行政亦成無意義化、對我軍剿共諸工作反擊之醜態、亦行暴露、共產軍遊擊戰之根據地、組織政治部員指導之抗日縣政府、以下有區公所、村公所之行政組織網之均依從政治部員之指揮、此縣政府乃爲構成共產軍下部組織之基礎、現在之抗日縣政府與事變前組織之蘇聯政府其性質兩異、現之組織、乃由入民戰線之色相彩、以其活動狀況觀之、適不過去蘇聯縣政府之組織持有遊行之狀態、

徐州作戰之當時、乘我後方之稀薄、化以北部山西省爲中心、而潛入之第八路軍、宣行民衆運動、其運動之主旨、不僅爲共產、『且提倡抗日』此抗日之思想、蔓延至河北省、經我方累次之剿共作戰、其運動漸次擊退、然彼等又潛入我占領地區、續行遊擊之運動、

此運動之展開、經蘇聯合救國會之指導下、以誘民衆國會、婦女救國會等爲主體、而活動之各係之人力、財力、物力、智力均行總動員、而極力實行抗日民衆運動、尤以婦女救國會之活躍、更注目、解放過去之非社會非個性之女性、好利用青年女學生持一切工作、對民衆運動、收相當之效果、

彼女等與共產軍襲於山嶽上、或伏游於曠野、宣傳抗日之思想、以期獲得民衆之躍起、一方與此運動抱同一步調者、爲教育、軍事當部養成、以軍政學校爲中心、設置軍事學校及教導學校、民衆運動及政治指導方面『有行政員訓練班』、『農民幹部訓練班』、『民衆幹部訓練班』、『自衛隊訓練班』等之設立、以期獲得民衆及組織之建設、不僅單以建設鄉村區爲手段、於彼等亦手段魔下奔弄之民衆、則更爲哀痛、

以此種之組織、待望蘇聯地區之實現、而行宣傳之晉察冀邊區、因我方剿共作戰之續行、及國共相剋之疲勞困憊、現八路軍放棄同地區而竄入腹地、氣息奄奄之彼等、更與冀東國民黨之紛爭團結、兼成抗日陣營之牢固地盤、發展入民武裝英勇部隊、全員總動遊擊戰、同時更得人力、財力、物力確保之保障、

太平之觀念一擲、統一全邊區民衆決向抗日建國之途邁進等語、以彼等一流之謊辭而煽動民衆奮起、

然此等之旨參今次因於冀中地區有意義之我方殲敵兩面之剿共作戰關係、彼等喪失其地盤矣、故彼等之潰滅遺覽、乃爲當然之區結、同地區之崩壞、對西北蘇聯地區有莫大影響、發想可知喪失冀中貢庫八路軍之末路、誠爲可悲之至矣。

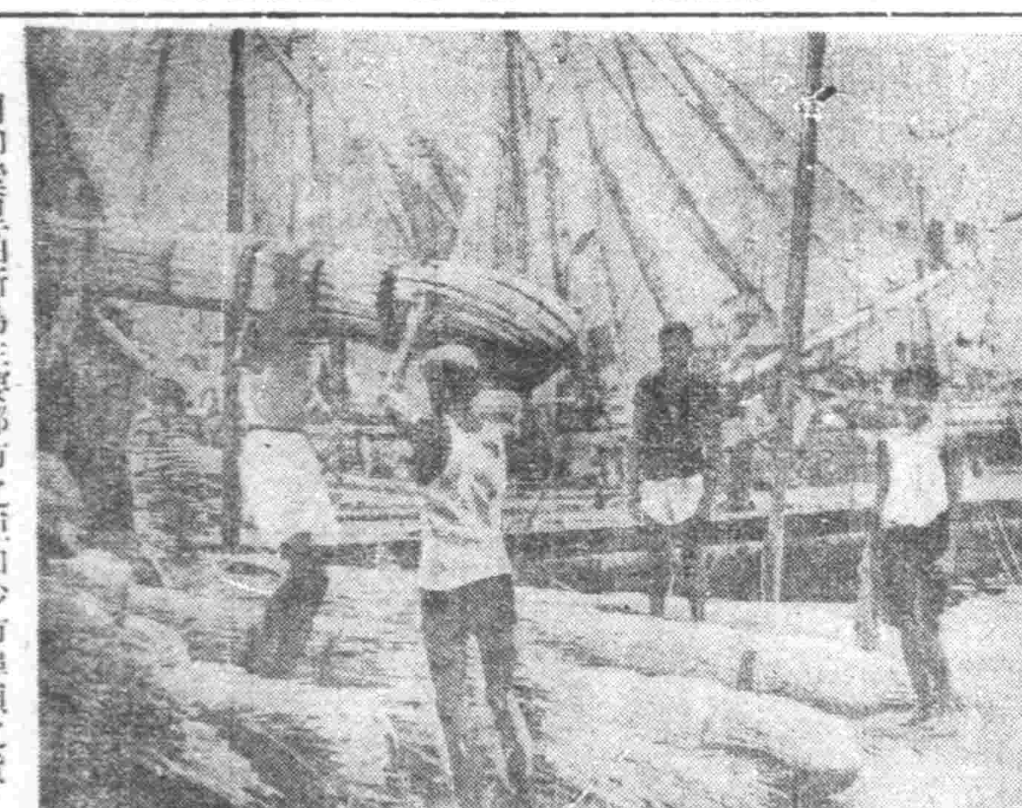

蘭印西里伯斯島主要都市之亞加沙市埠頭之貨物裝卸工作狀況

蘇門答臘北端之要衝叩達拉加市之回教寺院

軍閥餘毒余漢謀

△第七戰區

日本於華南派遣軍、加以新銳之部隊、五月三十一日未明猛擊敵第七戰區、敵之大擾威從化、已陷屬皇軍手中、廣東方面、初稱爲第四戰區、後因於廣西、雲南兩省、設立新戰區（名爲第四戰區）故廣東方面、改稱爲第七戰區、第七戰區之司令長官、爲余漢謀、部下有第十二、第二十五兩集團軍、共十五個師、玆將其首腦人員介紹如左

第七戰區司令長官 余漢謀
同副司令長官 蔣光鼐
同參謀長 王俊
第一五二師長 陳軍
第一五三師長 張鴻
第一五四師長 張浩東
第一五七師長 劉樺材

第七戰區司令部與敵側廣東省政府、均設於廣東省北部韶關、余漢謀蟠居此地、苛誅民衆、對南部廣東省之和平地區、更行大勢擾亂、

△內應者

余漢謀廣東人也、本年五十二歲、辛亥出身舞弊、遂變身、爲第五路軍總司令陳濟棠之部下、昭和十一年、陳濟棠與廣西軍閥李宗仁、白崇禧、計畫反蔣之兵、余漢謀實爲蔣側之旗色鮮明之內應者、由前線奔往蔣捨陳就蔣、會見蔣介石、

△抗日之巨魁

余約蔣諾其攜轄廣東、蔣許之、余則倒戈由湖南前線、向廣東進攻、因而陳濟棠大敗、陳亡命余漢謀乃襲據其後、

廣東之王余漢謀、與香港英勢力結合、以圖致富、對日本爲極端之反抗意識、驅迫在留之日人、彼以已爲大將資格、故甚傲慢無禮、前日本某長官、訪問華南之際、彼以大將不能訪拜中將之理由、而不答訪、然對英人頗爲崇拜彼與香港之英人結合、竟獲約百萬之巨利、余漢謀之抗日意識、普及於一般民衆、事變前之廣東抗日運動、

△與吳鐵城相爭

余漢謀爲抗日之巨魁、內部與當時之廣東省政府主席吳鐵城相爭地盤、而又各向蔣介石訴其苦衷、然蔣亦無所適從、

昭和十二年七月、事變勃發、於十三年十月皇軍巴阿斯灣上陸、年來、廣東軍閥甚認爲擅一方逆傳廣東之防備完固、而更希望日本皇軍勿攻廣東、然精強神速之皇軍、於廣東上陸以來、約需十日、立即攻略、總師余漢謀、掠市街、廣東市民、情怨極甚、余漢謀之醜態已完全暴露、

△連續之打擊

余漢謀逃避於韶關、省主席吳鐵城被招還重慶、余漢謀從屬於第四戰區司令長官張發奎之下、前年四月漢張發奎移駐廣西之新駐防地、爾該地改爲第四戰區、廣東方面、改稱爲第七戰區、余漢謀任司令長官、

皇軍廣東占領後、余漢謀軍幾出擊作戰、尤以於昭和十四年末至十五年止之廣東省翁源、與北江流域之英德兩戰、余軍慘招大敗、喪失多數之根據地、後蔣介石、示該軍擾亂廣東之治安、然終未成功、今次經皇軍之果敢作戰、彼等已完全潰滅矣。【錦】

害蟲—是人類大敵趕快殺滅

害蟲是農村的最大衛生之敵、他的種類很多如虱蚤、臭蟲、油蟲、濕蟲、蜜蟲、蚊蟲、其他等等、大體繁殖力特強烈、少其我們滿洲一帶的農村受了很大損害、這種蟲子、常是很利害在家庭裏就不用問、在農村蟲害可憐的生長出來的時候、他變專來毀食、大的田苗還比較差些、所以設如果不設法將這種蟲子驅除、那麼對於我們日常所食的野菜、一定會因此而減少的、

驅蟲劑的種類很多、不過是因爲藥品不足的關係、也不能有特別的大量來應給、最好農村或家庭自家製驅蟲劑、最爲相宜一方還可補給藥品的不足、驅蟲劑的製法特別簡單、所用的材料、就是收集每天抽剩下的洋烟頭、將他放在容器裏、然後再加上適量的水泡起來、那麼經過相當的時間、自然會泡出來尼古丁液、開始用這種藥劑的時候、首先應注意到水液的顏色、當着現出了濃茶水色、最爲相宜、因爲顏色深裏邊含的尼古丁重、一定比較多、殺蟲的力量不用說是很大、將這種藥液撒佈在蟲較多的地方、當着夜盜蟲臭蟲還有毒液、馬上就被擊倒、然後再將擊倒的蟲、收集在一齊用火燒之、免去以後再重生、尼古丁液是一種植物性毒、對於豚禁並不發生任何毒害、所以又可以安心的使用、

蘇門答臘—巴他克族風光

【巴他克族】分有『巴他克』、『客田巴他克』、『巴科人巴他科』、『的羅爾巴他克』、『托巴巴他克』、『安潤巴他克』、以及『漫矜林巴他克』六種、這種民族、常和爪哇的移民們接觸交往、所以較他民族爲開化些。

於村中央建築一個大堂、作爲村民的集合場所、或爲未婚者的宿舍、又有公共沐浴所的設備、由此可證『巴他克族』彼此間均很和睦且很友愛的。

房屋也是木造的、高約二英尺乃至、八英尺、室內設有木床、利用梯子出入、倒很方便、普通中產階級以下者、一家內竟住着兩家三家以至十四五家之多、可是富裕的則不然、各家族都是分居着。

衣服很簡單、男女上下身都用布類纏成衣、頭以細身體、相當裕一點的、上身則簡用『傑識人的汗衫』似的東西、他們很愛好種類的色彩、所以衣服多爲黑色藍色的、女子的頭部用布包卷着、好像似帽子、

婦女們從胸部以下、是用布纏裹所的、可是已經有了子女的主婦們、則不然、上半身赤裸然露出。

食品以包米等類爲常食、且愛好肉類、所以常吃。

人民多從事於耕種、牧畜也很發達、尤其是香料更爲盛行。

『巴他克族』的三階級、貴族、平民、奴隸、是和他的子孫、算是貴族、但他們常受到了捕虜和破產的奴隸、不屬於前兩項者、即是平民。

『巴他克族』結婚的風俗多好和母方的表姉妹成婚、純粹是一種買賣婚姻制度、結納金全由夫方擔當支辦、而且額數亦高、雖也是一夫一婦的制度、但僅限於平民奴隸、首長竟有兩妻三妻以上者。

『巴他克族』多信仰『神』、分別『神』爲『上』『中』『下』三種、『上神』居於天、『中神』居於中間、『下神』居於地下、崇拜祖靈、這種固有的宗教信仰『神』類似回教、而又不是他們曾受過來渠德各國宣教師的傳播、所以也有許多耶穌教徒、以上兩民族、是以代表蘇門答臘住民習俗的一般了。

家庭

決戰下的育兒

在初產最多的戰時、男子的生產自然更多了、本來男性胎兒的抵抗力是很弱的、所以容易發生流產和早產等病、像前面所說過、流產和早產在戰時或戰後是很容易發生的、一些人却說在初產時是很少發生流產和早產的、而男子的生產却是很多、或者有說、因爲男子的染色體、抵抗力甚強、即或因戰時的營養障礙而染色體是不妨的、它很難受到那種的影響、

從理論上來說、幼兒在母胎內的時候、當然從母體收攝自己所需要的物質、起初食物不足、對於胎兒尚沒有太大的影響、如若經過長期間的食糧不足時、那就會給胎兒帶來了不良的影響的、

蛋白質脂肪含水炭素三種東西、都是人體營養上不可缺的營養素、此外維他命和灰分也都是絕對必要的、在普通的食物內、都含有維他命和灰分的、上述的三種營養素也自然很充分入體爲富生存、當然要有精力、其精力之源泉就是含水炭素和脂肪、人體必須得生命成長上必要的成分、那就是要使用蛋白質類維他命等的緣故、

作基礎代謝、平均日本男子爲一五四七加羅里、（體重五〇瓩）的基礎代謝工作以後那將怎麼呢、現在來分類一下

睡眠八小時 三七二加羅里
休憩六小時 四二九加羅里
從事輕勞働八小時 七七二加羅里
從事相當輕勞働二小時 四一四加羅里

以上合計是九八七加羅里、總之約能有二〇〇〇加羅里、所以像這樣、必然要消耗加羅里的、而加羅里也必取自前面所述的三大素不可、而這些素內、除了含有加羅里以外、尚含有許多重要的成分、尤其是蛋白質、是被使用於加羅里以外的成長或生活作用的、所以必須有相當的消耗、譬如一碗飯約一五〇瓦、持有二〇〇加羅里的熱量、一天三次每次食三碗米飯、即成200×3×3=2100 能得二一〇〇加羅里的熱量、從加羅里這一點上來說、雖然是很充分、但是除了吃飯不吃別的東西、就會缺少蛋白質、甚至於不能生存、究竟一天需要多少蛋白質呢、日本人是需要三五四〇瓦因爲所食食物中的蛋白質、並不能完全都消化淨盡、結局必取其倍量位、所以先說米的食物一合米的蛋白質是一〇瓦、要想取得七〇八〇瓦的蛋白質、必須食七合八合的米、這在事實上是不可能的、梅干所含的蛋白質是極少的、僅吃米和梅干、也是無法生存的、最近當吃的鰮魚而其蛋白質的量較其他魚類爲多、尤其是發育方盛的兒童、和姙婦或授乳中的婦人他們都需要多量的蛋白質、但於姙娠末期時、蛋白質最易分解、其分解產物內、因能惹起有害作用、所以在姙娠末期時、禁止多量的蛋白質、然而乳婦的乳汁中、分泌蛋白質、脂肪、含水炭素等物、所以必須攝取優秀豐多的蛋白質不可 【未完】

嬰兒體力檢查的意義

由六月一日起、日本全國、一齊開始實行嬰體力檢查、以前我國亦實行過這樣工作、可是因爲一般人不徹底這修意義、據說成績不甚良好、這次日本所有嬰兒的父母、和有保護責任者、在此次的嬰兒檢查、務使自己的嬰兒參加受驗、受驗後了、並可由官家領到『體力手帳』、嬰兒的父母保護者、便可據此以爲嬰兒保健衛生上的考案了、這種徹底有效的辦法、既可一掃每年廿三萬嬰兒中之一成以上的死亡、同時關於戰時人的資源、亦可縮之以確保嬰兒死亡的主要病因、不外爲畸形發展、先天性弱、呼吸器關及消化器關的疾患所致、玆據昭和十三年日本的其體統計如左、

畸形及先天性弱質 六四一、六九〇、肺炎四二、五四〇、下痢及腸炎三六、八六〇、腦膜炎（除去結核性）八、二三六、氣管支炎七、七一四、脚氣六、四三七、百日咳四、七七三、幼兒的胃腸三、二三四、流行性感冒二、〇九二、麻疹一、七二八、肺臟炎一、五八八、及其他三、三〇四

所以我們在家庭裡、亦不宜忽略這個『嬰兒保健問題』、要到醫院去診斷一下、以作兒的參考、而造成優良健強的未來國民、否則死亡率是不會少的、

無線電

六月二十一日（星期日）

午前

六、〇〇（新京）國歌建國体操唱片
六、三〇（新京）唱片絲竹合奏
七、〇〇（新京）報時新聞建國体操唱片管絃樂
九、〇〇（奉天）講演大東亞戰爭與回教徒滿洲回教徒協會奉天支部長楊鴻之
（新京）絲竹合奏國立奉天農業大學國樂部錄音
一二、〇〇（新京）報時續（大連）河南梆子皮簧計（二）宋喜亭
一二、三〇（新京）新聞第二回全滿國民學校日語朗讀大會決勝

午後

一、〇〇（奉天）奉天市公立協心國民學校二、撫順市公立中央國民學校三、奉天市公立義光國民學校四、奉天市公立小東國民學校續（營口）一、營口市公立朝陽國民學校二、營口市公立吉安國民學校續（錦縣）一、錦州市公立古塔國民學校二、錦州市公立靖安國民學校（安東）一、安東市公立金湯國民學校二、安東省鳳城縣啓明國民學校續（新京）一、新京特別市公立文廟國民學校二、新京特別市公立河南國民學校一、吉林市公立大和通國民學校二、新京特別市公立和通國民學校二、吉林市公立日新國民學校三、吉林市公立敦島國民學校續（哈爾濱）一、哈爾濱市公立鐵嶺國民學校二、哈爾濱市公立馬家溝國民學校三、哈爾濱市公立建設國民學校四、哈爾濱太古街國民學校續（齊齊哈爾）一、齊齊哈爾市公立先農國民學校三、龍江省泰來縣立中央國民學校二、齊齊哈爾公立龍華國民學校續（牡丹江）一、牡丹江市公立育英國民學校二、寧安縣城鑲紅國民學校三、綏陽縣綏陽國民學校
四、〇〇（新京）新聞
六、〇〇（新京）講評第二回日語朗讀大會國民學校之部
六、三〇（奉天）講演關於衛生週間之實施奉天市公署防疫科長李士藻
七、〇〇（新奉）報時新聞告知夜間節目預告唱片
七、三〇（哈爾濱）時事講演
八、〇〇（新京）廣東音樂
八、三〇（奉天合唱）
八、四〇（北京）一、華化通訊二、演藝
九、〇五（新京）一滿洲道訊二、管弦樂
九、三〇（奉天）評詞『五女七貞』（六〇）宋桐

虎骨花蛇藥酒
頭痛藥
本藥酒功能通經活絡開痰止痛培元固本補氣養血主治半身不遂腰腿疼痛口眼歪邪四肢麻木胃氣痛小腸疝氣陰虛腎寒及婦女經冷赤白帶下等症每瓶五元外埠函購另加郵費及木箱費八角
老福順堂

秋雛 預約 八月一日
募集 人工孵化研究員數名
海城中亞區 三一養鷄場

脚氣
暑令可怕的病
奉天市 漢醫戴慎言

嘖嘖好評
全滿總配給所 奉天江ノ町八
まむし蝮藥房
都藥房

古今獨特的神效秘藥
京城 都藥房淋藥
淋病與婦女病

皮膚病靈藥
皮下菌殺滅!!
一擦此膏立癒!
此藥『賽金膏』神力卓越、滲透性敏銳、殺菌力强大、能將皮膚下襲來或潛伏所有的菌類掃數撲滅！止癢止痛立刻治好!!
主治 頑癬陰部濕疹金疥瘡、濕氣乾癬、黃水瘡一切皮膚病皆有神効
各藥房皆有出售
大阪市東區 竹村製劑所
賽金膏

治療外傷一般 見效靈驗敢稱第一
全治各傷 迅速奏效
哈利巴葯膏

若素教育掛圖
貴校的教室都掛了掛圖嗎
美麗的教育掛圖在今日教育的過程中、已竟變爲必然所不可缺少的重要教材，故凡模範的學校，對該項的設備，無不極力使其充實，每與教學上有關係的圖畫則必收集，懸掛於教室以內，除爲促進學業之外，更能加强教室的點綴而美化，所以敝社向教育界貢献的教育掛圖，經敝社掛圖係的報告，竟有一校兌換數百張以上的，也有數千張的不等，因此請教育掛圖不充足的學校，趕快與學生職合起來，廣向服用若素的諸君，收集掛圖的兌換券，很容易聚成相當的張數，然後寄至敝散，敝社卽按貴校所指定的兌換奉上
兌換方法
一、兌換券已裝入若素包裝盒內，三百錠者一張，一千錠者三張
一、將兌換券寄至敝社卽奉上教育掛圖
一、兌換券六張，兌換掛圖一張
一、均用兌換券三張換一張
一、郵費歸兌換者負擔，以郵票代用
一、來信須註明，學校名稱通信地址
一、私人或商號亦可代理學校兌換
奉天市信濃町四十七號
若素製藥株式會社

盛京時報

晨刊

晚晨刊一大張半

發行者 康德新聞社 新京特別市中央通四三
發行所 康德新聞社奉天支社 奉天市大和區隅田町九號

滿洲一山證券株式會社 張漢傑 奉天市浪速通三二番地 電話(2)五七四七番

論說

浙贛戰捷的評價

由於中國事變而誘發的大東亞戰爭。因爲南洋緬甸一帶美英軍的全面敗退。於是大規模的空陸立体戰。又由南而北。轉到中國戰綫來了。

無敵日軍。自從佔領緬甸。衝破滇緬國境。直入雲南以後。亘全華各地日軍。亦均與此相呼應。如華南的廣東方面。華中的浙贛武漢兩地區。華北的晉綏晉豫一帶。到處展開活潑的攻擊戰。收得極大戰果。使渝將驚駭失色。手足失措。抗戰陣營的運命。可以說已被日軍牢牢的握住了。

在這許多處的戰捷降中。與渝蔣打擊最深刻的。首推浙贛戰綫。此週遭數百里的大作戰。是在五月初旬。由東西兩綫同時開始。在空陸一体猛擊下。金華。蘭谿。衢州等敵方自誇爲金城湯池的軍要據點。竟頹然相繼陷落。到本月中旬。敵第三戰區的根據地上饒。亦被日軍佔領。於是此點綴光榮戰史之大進擊戰。乃暫告一段落。茲就管見所及。把這次大戰捷的意義。略加推闡。由此更可證明渝府全面崩潰之期。已不在遠了。

一。從滇緬公路杜絕後。渝蔣所恃爲唯一之輸血路。便是利用浙東沿海地帶。從日軍的封鎖網中。暗中把一切重要物資。經由浙贛路運到後方。由於此次殲滅戰。這種鬼祟行爲的密輸。已被根絕。患貧血病的渝府。此後唯有坐以待斃而已。二。美國在浙贛兩省建設的空軍基地。均被日機粉碎。使其對日本土空襲等企畫。完全成爲泡影。三。此次作戰所佔領的地域。均爲中國經濟力最富裕的地方。渝蔣失此富源。抗戰經濟力將愈趨低下。四。浙江財閥。有左右中國金融界的潛勢力。與渝府的關係。極爲密切。自中國事變勃發。彼等即發揮其强力的敵性。現在彼等故鄉金華一帶。已爲日軍所佔領。殊使重慶政權。感受莫大苦惱。由於浙江財閥之淪落。抗戰陣營。必愈趨弱化。五。第三戰區顧祝同軍。利用浙贛地區與蘇皖接壤之形勢。企圖擾亂國府後方。屢次肆其摧殘破壞的伎倆。由於此次慘敗。對國府的發展。將益趨正常化。六。在這五年長時期戰爭中。老蔣是一貫的發揮他那雜牌軍隊。保持自己實力的作風。但在幾處重要地方。却配備着他視爲嫡系的將領與軍隊。如第三戰區的顧祝同軍。便是渝蔣最親信的軍隊。不料一與日軍接仗。也同其他雜軍一樣的脆弱不堪。望風逃竄。渝蔣勢力甚麼。全在這些直系軍的武力上。這種武力的弱化或消滅。便象徵蔣政權勢力的衰退。由於此次慘敗。渝蔣所受的打擊與抗戰前途的影響。也就不難想像了。

統計以上六項來觀察。可以證明中國事變的解決期。已愈迫愈近。建設大東亞共榮圈的康莊大路。已平坦的顯示在吾人目前。這是如何值得慶祝欣幸的快事啊！

毀敵機四十六

襲達爾文港樹殊勳

【東京廿日電】大本營二十日下午三時三十分發表、日本海軍航空部隊、六月十三日以來、亘四日間空襲達爾文港、擊墜敵機四十六架、同時、與敵殘存軍事設施以大損害、在本攻擊、日方失去二架、

援軍覆沒一蹶不振

海軍機四日間戰績驚人

【東京二十日電】日海軍航空部隊、六月十三日至十六日、亘四日間、以爆擊機戰鬪機大編隊、大舉空襲澳洲北岸要衝達爾文港、與敵由南方方面增援而來之新銳機相交戰、擊墜四十六機、並對敵殘存軍事施設、集中必中彈、與以大損害、此與強襲悉尼作戰相呼應、對澳洲孤立化、加以促進、本空襲計P四十型四十一機、斯皮特法一機、巴法洛四機、於二月十九日初空襲以來、實達第十六次乃至十九次空襲、今綜合第一次空襲以來戰果、擊墜百十六、擊破二十一機、計百三十七機、對此、日方自爆或未還者、僅十四機、突破驚異的戰果、茲誌十三日起四日間戰鬪經過如左、

六月十三日

日本爆擊隊、空襲達爾文港最大飛行場之東飛行場、對格納庫兵舍、投下命中彈、七八處發生大火災、此外、戰鬪機隊與狼狽挑戰而來之敵P四〇型二十機展開激烈之空中戰、擊墜十二機、

六月十四日

爆擊隊繼續前日、炸擊該地飛行場重要軍事施設、戰鬪機隊與P四〇型十機相交戰、擊墜八機、

六月十五日

爆擊隊對市街軍要部、命中全彈、十二處發生火災、更與挑戰而來之P四〇型七機相激戰後、擊墜其二機、一方戰鬪機隊亦與敵二十機相戰、擊墜P四〇型三機斯皮特法一機、巴法洛四機、計擊墜八機、樹立殊勳、

六月十六日

爆擊機隊、對於在達爾文港碇泊中之敵小型船舶二隻與鐵道棧橋、投直擊彈、使市街軍要施設十三處起火、就中、該棧橋附近之重油桶群、大起爆發、爆擊隊更與挑戰而來之P四〇型二機相戰鬪、將之擊墜、戰鬪機隊與P四〇型二十機相交戰、擊墜十四機、

往襲達爾文港 出動前裝彈準備轟炸之日機勇士（海軍省許可濟第五七一號）

建設途上之馬來視察記

麻六甲州政治踏入軌道 野菜栽境已告成功

【盤谷二十一日電】縱貫馬來一千公里之鐵路上、滿載貨物及旅客之列車、風馳電掣、一方、以手挽車、或自行車運載果實菜蔬之居民、亦往復頻繁、每日清晨、土民往還於廣大膠皮林中、由膠皮樹上、以木碗接取膠皮汁、情景至形繁忙、製錫工廠、業告復活、晝夜從事處理錫礦石、日暮矣、電影院戲院、殊爲繁盛、跳舞場赤色燈光、照耀青年男女、群集一堂、載歌載舞、愛舞之馬來人、即跳馬來之舞、在南國星空之下、傳原始耳響之鼓音、迄至深更不息、而戰後四個月之馬來、又返回其本來之姿、開始新生活、記者於本月十日、由人口百萬繁華商店街之昭南市、乘汽車出發、視察坦坦之馬來實狀、第十日、抵友邦泰國首都盤谷、以下是近爲馬來建設復興狀況觀察記、

△踏上行政軌道之麻六甲 由昭南乘汽車輕六小時抵麻六甲、此葡萄牙與荷蘭英吉利侵略歷史資料豐富之馬來最古街麻六甲市、爲華人之古商店街甚形殷盛、海岸小高丘、上有一世紀後荷蘭寺院聖堡[illegible]麻六甲海上、漁船點點、高懸日章旗之輪船、出沒波濤間、寂靜之海岸街、在日軍步哨前、原住民均脫帽致敬、蒙受戰禍之麻六甲州、戰前十八萬人口、現在增加至二十四萬、主要產業有膠皮與錫、而漁業煙草、以特殊產業知名、戎克約六百、馬來人漁夫約一千、現在月獲平均十三萬斤魚、出漁之遠、至蘇門答臘島、態當之麻六甲海漁場、靜待日本漁業家之進出、米於北方格達州或倍拉州、比較產出僅少、但尙有生產量、州當局注力於食糧增產、爲增加果實、菜蔬栽培、開始未開發地之開墾、刻下麻六甲市南方七哩、有水野主之斯布蘭鑛區、埋藏量〇〇萬噸、距今約一個月前、由石原產業之手採掘、近行鑛石運出、以前之英總督府、現在成爲日本政廳、而赴官邸訪鶴見知事、據談英國所取之馬來印度、中國三民族互爭五門政策及其他最近麻六甲狀況、據云、對於食糧、米、糖、鹽、均採用票制、治安完全良好、行政踏上軌道、所不足者、惟日本人耳、入夜、市中央娛樂場至爲殷盛、印度劇場、上演著名之印度電影『申達里』、馬來戲院、演王宮之劇、王前有身着優美衣裳之宮女、五色繽紛、大跳其馬來舞、跳舞場是夜舉行『馬來之夕』、華人舞女、全部脫離沙龍、馬來姑娘、與中國及馬來之青年相舞蹈、露天跳舞場、傳出印象的大鼓之音、

△食糧增產有望 離麻六甲、駛入膠皮林中道路、平均以時速百公里進駛、汽油使用、既被統制、與戰前迥異、乘用車之通行、非常之少、滿載貨物牛車及自行車、通行者頗多、其大部分爲華人、足知彼等經濟力屬來全土主要都市、主要之街、華人居住街之勢、在彼等之中、有物資保存、華人乃馬來商業之基本、華人街之衝擊、爲馬來經濟之斷脈、此點日本今後之商業進出、必須有周到之計畫性、由距麻六甲約兩小時日程、至[illegible]族之居住地、由南部蘇門答臘、有大批之移住者、分爲九塊地方、各自擁酋長自立、森美蘭州（九個國）之呼稱、即源於是、現在九人酋長中、四人有勢力、此四人酋長爲蘇丹、着力治績、即蘇丹與居民間、直接關係稀薄、對於住民、直接四人酋長有支配力、與他州之蘇丹、大不相同、州全部之人口、爲二十八萬五千、戰前膠皮年產五萬噸、錫山三十、均行採掘、此州爲南部產米地、而州當局爲食糧增產、舉行開墾、土地既由五千英畝、中二千英畝、早已出產菜蔬大成功、州內開墾適地七萬艾加水田五千六百艾加、謀補本年度者、同州之米以爲食糧農業之將來非常有望、米亦每面積、有一石以下之現狀、現在因肥料改良、收穫可豐、果實亦豐、其中以香蕉成作觀之手工業的鳳梨、又（樹脂）爲馬來之可產並產出榜油、

△先生爲兵士 鑛產之錫以外有少量金與鉛、有將來性者爲木材、即於五百平方哩之森林產出良好木材、海上、輸送有小船、又需路鐵道均接近昭南有僅[illegible]後將能向日本內地多量輸出、一方教育方面、馬來、印度人之小學校百校五月中開校、開始初等教育、因並無一名日本人教師、故先生均爲兵士、又對政廳吏員百名、遂行日本語講習更有中國人之日本學校畢業者、日本語私塾、州當局取締教育使[illegible]日本同時獎勵養成技術之方針、

△盛況之森林班 森林班市戰前約有二萬五千人口現在膨脹四萬中國人商店街爲熱鬧中心、街之背面綠色丘陵地有政廳及其他行政機關以及住宅地、此一帶景色頗美、開戰前爲英人專用地域、禁止原居民擁入、於早朝上班前、訪問入田知事於官邸、聽彼熱心談述州行政如左、

雖爲來之膠皮與錫有世界唯一之産額、然生存上必要之米、大部分由泰緬甸輸入、今後出原料輸入製品之獨英國世界經濟植民政策之典型的馬來、已捲入大東亞圈內、故今日如何變貌、乃頗爲問題、森林班居民之娛樂處、有戰後新闢之柏拉代斯公園、通行小船之西海岸、爲避牛旅行地、別莊地、亦爲有名之唯一海水浴場、

△不競馬而『競象』 訪問當地〇隊時、見捕有小虎一四、更見鮮地之〇隊有象六頭、而急思森林地帶旅行、乃由森正夫少尉（廣島縣）擔導乘汽車赴北方十五哩之克蘭州、途中山岳地帶與森林地帶、道路逶穿於林谷間、克蘭州人口約一千、乃山中之小村以前爲共產黨之巢穴、現在由於日軍警備、完全化爲和平之部落、兵士頗受當地居民歡迎、象居處更有十五哩路程、抵其地恰值五頭散步他處、只有一頭留此、象使謂此皆於附近捕得者、最近於克蘭州之〇隊主辦之運動會、有象六頭出場、不競馬而競象、更深入森林途爲處、附近有推列布郡酋長之住居、住民對之尊如神明、彼九十七歲尙爲壯鑠、惜未在家、不能會見算爲長家計有十家、其中五軒有兒女、米穀物倉二、寺一、學校一、幾師二之家二、全部圍於一墻中、其中並居有牛與鷄、於此蒙酋長之夫人待以燒玉蜀黍並讚賞家傳之寶、遂辭出云、

對泰特派答禮使節

日廣田前首相親任大使

【東京廿日電】日本政府、爲對最日泰國訪日慶祝使節團亞潘洪中將一行來訪之答禮、兼爲增進日泰親善關係、決定向泰國派遣日泰攻守同盟慶祝使節團、以曾任首相外長之廣田弘毅爲特派大使、復任命日泰親善功勞者前駐泰公使矢田部保吉氏、爲輔佐之特命全權大使、而代表外務陸海軍及其他隨員決定後、奏請御裁可、二十日上午十時、於鈴木無任所大臣侍立下、在宮中鳳凰間、舉行親任式、同日下午四時、情報局有所發表、該特派大使一行、豫定近由東京啓程、抵泰國後、即與泰國朝野交驩、披瀝我國關於完遂大東亞戰之熱意、要求泰國協力、而傳統關係悠久之日泰兩國、以大東亞戰勃發爲契機、締結攻守同盟、向排除英美勢力建設東亞新秩序共同目的邁進、方是時也、本年四月杪、亞潘洪中將爲首班之泰國慶祝使節來訪、關於最近日泰兩國等價收定、貿易清償、借款供與等一連經濟協定、見諸締結、今復決定派遣以廣田特派大使爲首班之訪泰使節團、寄與兩國間親善友關係、當非淺鮮、茲誌關於遣泰答禮使節團派遣之情報局發表如次

泰國政府、日前向日本帝國、派遣以前總理大臣皮亞潘洪中將爲首班單倫司法大臣、華及特無任所大臣等使節團、對於日泰同盟成立表示慶祝之意、而此次帝國政府、爲對該答禮計、向泰國派遣曾任總理大臣之廣田弘毅爲特派大使、及特命全權大使矢田部保吉以下使節團、本特派大使之派遣、乃使同盟之契、愈形强固、貢獻日泰友好傳統關係之强化增進實巨、頗堪期待、（圖廣田特派大使）

使節團辭令

【東京二十日電】日泰同盟慶祝帝國使節團辭令、

從二位勳一等 廣田弘毅
以日泰同盟慶祝答禮之特派大使、差遣泰國、
從三位勳三等 矢田部保吉
任特命全權大使
爲輔佐日泰同盟慶祝答禮差遣泰國特派大使命出張泰國

▲外務省側
外務省南洋局長 水野伊太郎
外務書記官 朝海浩一郎
外務書記官 東光武三
外務事務官 三宅喜二郎
大使館商務書記官 丸山誠壽夫

△陸軍側
陸軍少將 岡本清福
陸軍中佐 門松正一

△海軍側
海軍少將 岩越寒季
海軍少佐 稻見高男

△其他
正四位勳三等子爵 三島通陽
命慶祝日泰同盟差遣泰國特派大使之隨員
外務屬 新井清
外務屬 白石文雄
外務省囑託 廣田正雄
外務省囑託 伊藤司馬
命慶祝日泰同盟差遣泰國特派大使附

把握民心動向

將開特務科長會議

治安部刑務司、定於二十四、五、六三日間、在該部會議室、開本年初次全國特務科長會議、關於把握決戰下民心之動向等、舉行重要協議、

刑務長官會議 昨日議事情況

第八次刑務長官會議第二日、二十日午前九時、在國務院講堂續開、關於適正監獄參務管理特須留意之件及關此對策之諮問事項、地方側有所回答及答申、繼乃協議地方側人事刑政經理作業保健各科關係七十四科目之提案事項、更報告第七次監獄長會議提案事項之處理經過、午前日程終了、午後關於各種關係事項、有所審議、亘二日間日程告終而散會、

蘇門答臘經濟 日漸復興

【棉丹十九日電】關于蘇門答臘經濟施設乃由於建設戰士等之努力、而漸次復舊也、更將東海岸州之農園完全恢復、即於東海岸州所出產之膠皮、煙葉、油茶等、年二百五十萬噸、及其他多數荷蘭英國今日均破壞此等而全部逃走、據現在軍政部關係者之努力、亦進行修理破壞之處、以三十萬之從業員、幾將全部復歸、基於皇軍之指導、即依然還進膠皮、油等、爲戰時下重要物資生產之途上云、

徵募有獎富國債券標語

一、趣旨 爲消化國債吸收零細購買力、自八月一日起一個月間、經濟部發行小額公債、有獎富國債券、由中央銀行及郵政局出賣、此次所廣汎懸賞募集者、即爲明表現此項債券發行之目的、以資喚揚消化國債國民貯蓄心之標語也、
一、方法 每日由接到之應徵作品中、選出一篇、在此期間中、每日在報上發表之、
一、期間 七月廿二日迄三十一日十日間、
一、當選作品 一日一篇、合計十篇、
一、賞 一篇十圓（債券）
一、投涵處 奉天隅田町九康德新聞支社標語係

主辦 康德新聞社
後援 國民貯蓄實踐中央委員會

德羅兩軍腹背夾攻

塞佛斯拖波爾市裸然眼下

【柏林十九日電】於亘東部戰線全線之德軍大攻勢之一環、集中塞佛斯拖波爾攻略戰、十九日之德軍發表、似亦間接承認、故其陷落早已爲時間之問題、塞佛斯拖波爾附近之地形、乃全部岩山之好個防禦陣地、且赤軍於周圍十公里、有散在之數千碉堡、與地雷網、如斯鞏固之要塞線、德軍最初亦以爲難攻不落、對於攻略頗棘手、然德軍攻略奇爾則後、借大口徑之攻城砲、急降下機之助力、七日開始總攻擊、迄十八日、攻略千二百十一碉堡、越處分越四萬六千之地雷、十八日從北角攻略該市之心臟部、迄十九日夜之情報、謂德軍突入市之對岸塞維爾納亞灣岸、市街完全收入視野、突破部隊與此同時、深深突入赤軍要塞線之背後、並由正面攻擊中之羅馬尼亞軍呼應、目下由腹背加以猛攻、而似將於廿日、完成此要塞線之攻略、故預料德軍、茲將於一兩日中、以怒濤之勢、突入市內、

光輝滿洲展覽會

趣旨 光輝滿洲展覽會、明徵我國光輝建國之由來及聖業、明示我國建國歷史的成績及我國躍進現勢、以期促使大東亞戰爭下國民覺悟、兼資將來國運隆昌、爰以建國十周年慶祝行事、亘全滿實施開催之、

奉天…自六月廿日至全廿六日（滿毛。三中井）
大連…自七月三日至全十六日（三越）
安東…自七月卅日至八月三日（協和會館）

主辦 奉天省、安東省、大連市、奉天市、安東市 滿洲日日新聞社、康德新聞社

次期開拓五年計劃

我國已獲成案

興農部當滿洲開拓政策第二期五年計畫之實施、曩曾策定第二期計畫要綱、更基該要綱、樹立實行計畫、是以網羅現地關係各機關、設滿洲開拓第二期五個年計畫實行委員會、對此就綱目別、分爲十二分科會、各分科會各對其實行計畫、慎重討議、近者、各分科會、覺得成案、是以以各分科會之成案、爲決定滿洲國側原案、於二十日午後二時在滿拓公館、由青木經濟部次長、楠見企畫處長以下關係官、與農部側之稻垣次長、高倉農產司長等各關係官出席之下、關於原案銳意檢討結果、滿洲國側原案已大体成案、關于右實行計畫之對日折衝、先由宮林開拓總局招墾處長於二十日首先東上協議、本月末五十子開拓總局長東上、至七月下旬以前決定日滿兩國政府之實行計畫、但第二期實行計畫應大東亞共榮圈建設下大和民族之配分之基本國策、以達民族協和之確立、東亞防衛北方據點之强化滿洲農業之改良發達及促進、增產爲計畫內容、以資進行指導助成並機構之整備及補助、金融制度之是正、其他文化教育衛生等開拓政策云、

托布魯克勢危

北非戰線英軍告急

【里斯本十九日電】北非英軍之軍事據點托布魯克之陷落、已迫眉睫、十九日美系通信倫敦電訊、以英當局見解、報道如次、托布魯克、已在德軍重砲射程之內、英軍或已決心防守、

【羅馬十九日電】據十九日達於當地之里比亞前線之報道謂、德意軍之托布魯克包圍態勢益形緊縮、李基將軍麾下之英軍已放棄愛爾加薩拉、艾洛馬、耶爾瑪坦、西西列塞哥陣地、而向沿埃及國境之新防禦陣地退却、英軍雖策略據此新陣地之嶄新攻勢、然德意空軍對埃及國境方面之英空軍基地、又加以爆擊粉碎英軍之企圖、而英軍由北方海面至埃及國境之補給路、僅餘一路而已、然茲於優勢之德空軍前、多不可期待、且與西西列塞哥、耶爾亞坦要衝之失陷先後托布魯克之失陷亦迫於目睫也、

各綫齊傳捷報 德軍發表戰況

【柏林十九日電】德軍司令部十九日發表、

△東部戰線 一、十八日德軍對塞巴斯特波里要塞實行之攻擊、已經成功、即在該要塞從北方地區作戰中之德軍步兵部隊突入敵最後防禦線、塞巴斯特波里市街對岸塞布爾奈亞灣岸、除西南地區一海岸要塞外塞巴斯特波里北方之全要塞、共十二日間、激戰之後、已歸德軍手中、又在那布地區羅馬尼亞軍占據堅固之陣地、驅逐敵

惡性痢疾

「阿賈巴」赤痢特效藥

塩野牌 好梅親片

品質純粹 效果確立 時疫良藥

「阿賈巴」赤痢向少對症之藥 好梅親者 救此疾患之惟一特效藥也 與世間各種止痢藥品 頗異其趣……

對於 阿賈巴赤痢病症 一切細菌性腸疾 急慢性腸加答兒 腸內腐敗醱酵等 皆能迅速治療

【包裝】二〇片 一〇〇片

總發售 塩野義商店 塩野義藥品株式會社 奉天市敷島區協和街[illegible]

SH—S2

這是我素日最愛用的養髮頭油！敢爲介紹！！

本品—金鶴牌頭油係配合高貴材料、精煉而成的香美頭油、不但異香撲鼻、而且不粘不流、洗脫極其容易、原質的精良、確爲他品所望塵莫及、一經搽用、光澤輝煌、莊嚴雅麗、因其中含有養毛素「可列思鐵林」對於頭髮不拔不折、極合現代青年少女的修容審美、盍速一試！

金鶴香油

純良頭油

本舖 株式會社野村商店

省聯協議會（第一日午後）

三起議案順利議決

省聯第一日、於午後一時卅分、開始續審、由加藤副議長任議長、首先由營口金子代表提出緊急動議、對第一線活躍之皇軍將士、拍發感謝文、滿場一致贊同、後由起草委員會起草中、關者、統合起來、非常困難、由加藤議長發言、首先審議第三號議案「關於各種組織一元化與協和會組織之件」、當由提案者奉天市代表宮武榮太郎氏說明如左、先謂協和會省本部事務長山口重次氏解答如左、

解答本問題、分為二種、一本案重要性、二本案經濟充實方法、重要性、在戰爭下、一要總動員、經濟陣線充實、三國民組織要有强化之指導、關於經濟統制、由政府要有適切之計劃、工業產業方面、要協力團結一致、希各位一切援助、達成後方經濟陣容之使命云、

議長＝本案因關係興農及勞務興國會、本省似難解決、擬一部提出全聯、一部一任省本部、

全場無異議贊同、本案一部上提出全聯、一部一任省本部、

未待決議、即促令第卅八號議案提出者闡明理由、共同協議之、

各種組織一元化案　一部提出全聯

最近來以令行工場為對象之礦工技術員協會、勞務興國會之組織、及其運動、時有與協和會相同者、且勞務興國會主要事業之勞務與國運動、其組織及實踐指導等項、皆包括在協和會範圍內、因此各會社工場、均徒費數層之運營手續、且有推諉阻礙之感、且今後務日見繁雜、該會費亦逐次增加、長此以往、於國策遂行上、想必有惡現象發生、故鑒於協和運動之本質及其使命之重要性、急速徹底其實踐組織、而將各種團體併於協和會組織下、一力提倡統制、為對上述議案、其解決辦法如左、

一、凡會社、工場、其教化組織以及成治之實踐、概屬於協和一元化之下、

二、為强化協和會運動計、實踐會實踐組織之擴大、且必要時、更强化行政與對協和會之推進力、

三、如礦工技術員協會、勞務興國會及其他類似協會等、以會社工場為對象之諸團體、極力分擔各自事業之分野、且深謀國策上緊急不得已者外、應力求其事業之性格、

本議案經宮武氏說明後、繼由營口代表、齊國棟及奉天市代表劉海珊二氏、相繼補助說明後、由議長發言、本案工業成所及勞務與國會、非常複雜、因有依據決合所組

强化青年自興運動　作為聖戰完遂一翼

關於第九號議案徹底强化青年自興運動之件、係由營口市縣合協議會原澤光一協議員提出、蓋本議案曾於客歲及前年上提全聯、此乃為協合青年運動之擴强而有力之中樞活動、然總未能將全員團結之總力表現出來、是為遺憾、目下由於時局之要求、本運動應迅速勵行、是以、推之於全國運動應予以統一展開、作為聖戰完遂之推進力、實為當前之急務、然其辦法、不外下列諸項、第一、於中央本部機構內、如現在各部同樣另設青年自興會、第二、全滿自興大會每年一回、省市縣自興大會春秋二次開催、以上應早圖實現為盼、

因為第一部議案中之第九號議案、與第二部議案中之第三十八號議案、關連殊重、故經加藤副議長斟酌之下、

民族問題研究所　有積極設立必要

關於第卅八號議案民族問題研究所設立之件、由撫順市協議員瀨田修治提出、委我等應須反省自身努力之不足、一方更須各自知己、應設立民族問題研究所、藉以實現民族協和之意義、亦可為協和運動新起脚之發足點、此際建國十週年紀念之辰、而最大必行事務當綜合吾等協和會員同志之熱意、使政府其他機關火速予以協力、網羅人材以謀此問題等有創造體系為最緊要、以上經省署山口事務長略作答覆、即時由青年自興部側予以相當有力之圓滿答覆、後經全場協議員一致贊同下將以上二項協議案提出全聯、

今日分科會

大會第二日（廿一日）午後一時起、分別舉開第一二三分科委員會、其日時及場所、並參加人員如左、

第一部分科會

於本會議場舉行、廿一日午後一時起、委員長為美座省時、副委員長李鍾文、市縣代表宇田近、王晉清等廿七名、及本部委員上田統等多數出席與議、

第二部分科會

於廿一日午後一時、於市公署三階正廳舉行委員長大澤廣三郎、副委員長孫瀛河、市縣代表孫成春等廿七名出席、省本部委員富川豐治等數名出席參加、

第三部分科會

委員長李如翔副委員長岡島貞、市縣代表李銘周、八百枝俊夫等十九名出席、省本部委員溝江五月氏以下多名參加云、

興農部求雨　於建國忠靈廟小祭

【新京二十日電】初入本歲以來、本年度之氣象條件大体顯示順調、可是因一部水之不足、故顯念例年一部旱魃、茲興農部為期五穀豐穰之萬全、於二十日午後零時三十分在國都建國忠靈廟以于興農部大臣為齋主、及相垣興農部次長等列席之下、準備小祭實行求雨云（圖即退出忠靈廟之于大臣）

大會提出議案　共歸廿納為一件

本次省聯大會、共經各市縣代表提出議案八十九件經議案整理委員會整理結果、歸納為廿一件、分成四部、其議案名如左、

一、關於制定國民禮法之件
二、關於建國元神之件
三、關於各種組織一元化之件
四、關於確立强化協和會運動之件
五、關於設立各種學校之件
六、關於改正教育制度之件
七、關於保健衛生之件
八、關於下級官公吏待遇之件
九、關於變更行政區域之件
十、關於國兵之件
十一、關於課稅之件
十二、關於助成發明之件
十三、關於民族問題研究之件
十四、關於鐵道之件
十五、關於橋梁電燈架設之件
十六、關於農產物增產對策之件
十七、關於物資配給之件
十八、關於物價調整之件
十九、關於石炭之件
二十、關於勞務對策之件
二十一、關於中小商工業對策之件

會場評錦

精神昂揚在大東亞聖戰下而又適逢我國建國十週年、今次的省聯、全場協議員、始終表現着一種昂揚的精神、雖在酷暑炎天下、揮汗如雨、然仍不失振奮態度、這是令人值得感激的、

宗教參加本此大會比往次不同的、就是奉天市內的道德會、紅萬字會、僧道喇嘛各教、及宗教各團體、均派代表參加、足徵時局下國民不分方外與紅塵、一致向大東亞共榮圈途上邁進着、

煙禁開放在本年市聯當時曾禁止場內吸食紙煙、所以一般有煙癖某者、感到相當不便本次大會當日特開放禁例、准許吸煙、所以在精神振奮上、也是一種好法子、

奉天省聯議場於午前九時已正式入開會式、全協議員於此酷暑天氣、始終熱烈協議、足證大東亞戰爭下省聯躬行實行協和精神、至正午宣言即議終了、議長就席、由加藤副議長說、現在是正午、隨行午前之日程順依預定終了、現天氣太熱諸君辛苦辛苦、請把上衣脫下、故國防色之議場、又變為白色議場、於是由金省長說明省行政方針又由通譯一一譯明、熱烈討議之評議員諸氏開加藤副議長之際、分入食堂、稍有休息、又於食後繼續審議、此熱烈議員之熱意於場內沸騰有某人觀覽全場各市縣代表名士、近視眼太多、於是對鄰人耶曰、「您說近視眼太多共有六十餘名余預定於來年之省聯提出關于共近遠視眼絕滅之對策可否、」鄰人答曰『實在、』

最可注目者即國防色之議場忽然變成白色之議場、可點黃色之道衣點綴其中、即是宗教團体來賓奉天省下喇嘛教徒之權威者皇寺掌印朝閣丹代也、

萬靈供養塔　舉行起工式

祭祀經日清、日俄戰爭、滿洲事變、為建國捐軀之萬靈供養塔、於南湖畔之佛舍利塔建立淨域佛光嶺、興該塔並同建立、進行準備之下近已告　終地域及　其他之準備、二十日午前九時、由張總理、谷民生部大臣、張海鵬上將、二宮滿拓總裁等官民多數　出席、舉行起　工式云、

滴水之聚成滄海　分文之積致富源

國民儲蓄實踐旬間

奉省施政之重點、為求其適應時局之運營、端賴國民確保之活動、所以在都市方面、同時在於農村方面、重點置於實踐推進都市鄉保活動、同時充實村、自興村之育成、由學校、合作社、協和會等一致協力、期待健全明朗鄉保活動之成長、現正當此世界激烈之時、國家存亡、繫於此一大轉換時期、其混亂、誠為世界無比、現又當此建設東亞共榮圈、更使國民之子子孫孫、確立永遠平和、享其幸福、為達成目的計、國民不得不藉由國民的一大試練、此乃世界歷史上之實證也、各位深思此次聖戰之意義、挺身赴難、協力國策之遂行、並期民生之向上、更加一層　努力、以期　國家負託、及報答之期待是所厚望焉、

奉省施政方針

在大東亞戰爭下、茲特舉開康德九年度奉天省聯合協議會之際、得以略陳所懷、並能說明省政之大綱、實為鄙人最覺欣快不已者也、

大東亞戰爭開戰僅半歲、而皇軍之奮戰、最後收獲之英美之侵略據點南至澳洲、南端之『諾尼』西至亞弗利加東岸之『馬達加斯加』北至加奈大西岸之『亞利西安島』、東至『夏威夷』以及『西遼賊』等、戰場之延長實有二萬餘平方海里、對於印度洋及洲大陸、均強力加以制壓、

因之、英美之艦隊飛機殲滅、捕虜者有五十萬之多、占領地之面積已達爾國之二倍、而且治安方面、極為良好、然對於行政之整備、已完全就緒、並有豐富之資源、因而對於石油、膠皮、錫、米、鐵、砂糖等之物資、已積極開始努力生產、再對造兵造船等重業、現已完全覆活常業、實為驚異而慶幸者也、再者、新生中國方面、對於皇軍所占據之地域、力行整備、對內政意欲迅充實之中、現正慶政權、實在扮演於自滅之一途、如斯、竟能收得世界史上空前未曾有之大戰果、原賴御稜威之靈護、所以吾等應對聖身聖戰而奮鬥中之皇軍將士、由衷心表示虔敬感謝之誠意、同時更應敬謹奉戴所昭示之聖旨、即獻身於大東亞聖戰、率實親邦之天業、以盡勝敵之誠、時時感激、深深體得喚起國民的感激、

再對本省施政之大綱、略加陳述、以期各位之理解與協力、

一、關於國防資材之增强與農產物增產資材及生活必需品配給事項

為謀國防資材之增産並國內需給之圓滑、進而寄與完遂聖戰應總力的發揮一切物資及勞務、即在於都市方面、調查商工業之實態、强化產業所占據之地域、力行整理化、團强化產業、別與業種別之組合、並促進整備、以及地域健全的鄉保之活動、省顧新强化商工公會之機能、整理統合各種組合、並依國民鄰保之活動、定正確的消費量、並期公正迅速的配給、

二、關於國民精神之徹底及勞務總動員與自興村育成事項

為育成健全之國家、在於農村方面調查農、畜物之計劃栽培、尤留意食糧、油料、纖維等增產、促進農村綠化、地力更生、耕作改良等、圖謀單位收穫量之增加、及農村經濟向上實所必要者也、再對於農產物計劃之蒐集並確實官民需之要求、實乃戰時下農民所負之重要的義務、本參照昨年度之實積、協依國民鄰保之活動獎勵、協同契約與協同蒐荷、更為謀生產力之增强、與配給之合理化、圖强化產業、別與業種別之組合、並促進整備、以及地域健全的鄰保之活動、

對於農村方面調查農、畜牧產等之立地條件、實施作業之重點化、省下各都市活用經濟的立地條件、綜合其勞動力、及經濟力、乃為本省都市行政之重點也、

國民精神之徹底、就中為涵養國民的自覺實踐、犧牲奉公之誠、所以期待於學校教育青少年團、及義勇奉公隊之時局的練成之蔵極大矣、然而教育者之根本、在於教育者特別對於時局下的教育者、不單只為智德之涵養為滿足、應在街頭、或在農村、披瀝其教育者熱情、自發的成為社會教化之先達、由學校而家庭、由學生而父兄、影響其精神感化、協力國策之遂行、釀成滅私奉公精神國民感激、

為圖國防的工事建設、或增產政策遂行上所必要之勞動力之計劃的供出、依業種別、地域別、實施鄰當中、依勞務與國會之活動、强化勞務之監理、並期能率之增進、予根由明年度所實施之國民皆勞奉公制、乃為國民總動員之一翼、為舉其堅實之成果、計以鄰保活動為中心以養國民之練成、

三、對强化行政之徹底與區分區街村及國民鄰保之指導、為使國策徹底、與國民並為道切而强力執行起見、首先振起官紀、增進能率、綜合行政各機關之企劃指導、依各種機關之一致協力、而確立責任之施策、為期圓滿適切遂行計、整備區、分區、以及街村、更促進班組、及屯牌之國民鄰保之活動、即依鄰保　相當相扶之精神、意能因其鬼適合之適正配給之圓滑、嚴正的經察與取締之公平、如此機能有街村之更生、亦能期待國家健全的興隆、所以各位團結當自覺為國民指導者之使命、或在職責、或在地域、自覺自居國民鄰保之役員、協力育成明朗的國民生活之增强、寬總括以上生產之增强、寬荷之適正、配給之公平、勞務之動員、教育之徹底等、

努力整備奉市交通網　均衡巴斯電車之料金

電車更正料金將自七月一日實施

奉天交通會社刻正努力於市內交通網之整備、同時本於與巴斯保持均衡之見地、謀電車料金之合理化、已向政府當局申請料金是正、今已得到認可、決由七月一日起實施、關于此種事實賀來專務曾談述如次、

前此敝社曾向政府申請電車運賃改正今已得到認可故決由七月一日起實施新運費、此次申請改正之運費之原因有二第一即由于近時一般經費之昂騰、本於巴斯代燃化、呈現異常之經費增加、巴斯運費前曾達于高率故於市民各位毫無便利、而失交通費之均衡然以當社實行電車巴斯之綜合經營之故、不因對現在巴斯運費以低率之電車運費之改正、期經營之合理化第二由于電車乘客之顯轉使車內之乘務員之業務遂行非常困難〃不僅顯示輸送力之減退、此間營業上車內事故、亦大有增加之傾向、故為一掃此弊而務於輸送力之維持、向時局下交通報國邁進者也此次改正之要點從來電車全線分為二區取區間制今則廢止此制使全線之運賃一律一角、又為緩和乘務員之事內業務迅見、甚望市民各地之協力或援助、即希乘客各位購買回數券、發傳如從前　之一回券、并為謀便利起見購買回數券時、亦不須零錢、并為減少於極短期間有數回乘車必要之乘客之不便計特備回券五角之少額回數券、及一圓券二圓券三種、軍人各位普通運費半額、一回乘車五分、但僅限于軍人可購一回券、又通學學生各位之運費中等學生以此次全線之均一制、決定四十回券一圓五角、國民學校生徒各位則本其教育之趣旨、社對此亦經協力、不拘遠近、決定一月定期一圓、從來利用一區者大抵并無變更利用二區者則行七角五分之減價、此次普通乘客之運費採用回數券制度於會社方面實講求萬分之措置、伴隨現下輸送難、尤望各位協力或援助云、

上半季傳染病　較去年度減少

大受歡迎端午節已過、烈陽照地、田禾枯乾、每年必有之赤痢、痢疾、腸窒扶斯等之傳染　病、恐已開　始蔓延、記者乃往訪奉天市大和區新高町之市立防疫所、調查本年傳染病發病狀況、除痘瘡與發疹窒扶斯外、大體傳染病似比去年度減少、紙聞本年一月一日迄端午節六月十八日之發病統計、為

赤痢	二四八人
疫痢	五三人
腸窒扶斯	八五人
擬似窒扶斯	二一人
痘瘡（五倍）	一九〇人
猩紅熱	四七人
流行性腦脊髓膜炎	三三人
發疹窒扶斯	一四〇人
白喉	四八人
再歸熱	六人

發疹窒扶斯稍稍增多、痘瘡却比去年多五倍、故聽所每水曜日免費種痘、希望未定期種　痘之人、與　体　物之人、必須檢疫、

又七八月、每為傳染病之流行期、深望對暴飲暴食與生蔬菜及未熟水菓注意云、

日記者團來滿

建國於茲十周年、為親察發衝爆進之滿洲國現勢、經駐日滿洲國大使館幹旋而派遣之河北新報積田克巳早稻田大學新聞工藤直太郎、日刊工業新聞大久保正實科學工業新聞山澤曉、中國新聞藤阪務一、福岡男新聞群俊夫氏等七名之建國十周年慶祝新聞記者團一行於該大使館經濟處主事濱田信爾氏引率下十六日在大連登陸、觀察鞍山、本溪湖等煤鐵都市、都一行對於撫順、鐵嶺　之基業陣、均極驚嘆、二十日午后六時、乘車抵奉天、一行迄二十四投宿在瀋陽館、其間與滿鐵市公署協會等相交歡、視察鐵西工業地等、北上親察新京、哈爾濱、吉林各都市及開拓廳、然後歸國

古海總務次長　已從北京歸國

【北京二十日電】以滿洲國答禮使節張國務總理隨員觀察南京、上海方面經濟觀察已畢之古海總務廳次長、歸途由空路過北京、向滿洲國大使館及各方面致辭、二十日下午一時五分、搭乘新京列車一路就歸國之途、

感謝漢醫蕭多三先生

敝等家庭因侍奉不慎致家慈多慮日積春暖家慈久患半身不遂手足舉動不靈且因天命之年經期早斷絕之時復多行而崩而萬肌瘦臥床不起萬分痛苦又濟因家慈咳病咳嗽喘反胃口吐減食腹內積緊漲痛腰疼兩腿不能動轉行動維艱敝等先後延請大西邊門外一經路南口吉人堂藥店漢醫蕭多三先生診治用藥數劑即霍然而愈敝等受惠匪淺不勝感激愛掬至誠登報申謝藉告親友孫病該堂電話二一六四三九

皇姑區三關街　周春暖　大東五街段　仲濟增　仝啟

失戳作廢

敝四方徐萬金印）於日前赴街領糧不慎遺失特此登報聲明無論何人拾去概作無效　遼陽徐萬全啟

失戳聲明

敝國德萬字潤亭於康德九年六月三日赴西安街領食鹽購糧通賬一本手戳二枚在途中將以上各戳及通賬一併丟失除另刻名戳外特此登報聲明西安縣仙城村前權屯門牌二〇五號　國德萬啟

緊要聲明

敝號為聲明事敝親友人李順慶以招攬市內各系人家衣物漿洗為業名刺用北安彩內寓宇樑而李某近欲他往有未決事限登報三日內來敝號解決逾期敝號概不負責　聲明人北安彩染房

懸賞尋人

茲尋兒姿容花子現年十六歲面貌上寬下尖身高四尺於本年三月十四日被所僱工人郭廷均拐逃無踪該郭廷均現年四十二歲身高五尺面方大臉仰求諸大親友及諸仁人留意訪查與敝人來信交鳳城縣通遠堡站九號轉七區萬金村閻家山呇溝裡宋家堡子門牌六十九號定有重謝決不虛言　郭廷森啟

恭賀高署長等德政

敬啟者於本年五月二十日有北興街史姓家中起火殃及敝號德發祥和發增兩家幸賴北興警察署長高永年親率消防隊等不避危險勇往直前親持水機冒煙救護并有協和會長楊靄軒村公所助理譚惠始將火勢撲滅以救敝兩號財產毫未被燬若非署長等極力所救則全街不堪設想矣為此登報鳴謝　克山縣北興鎮街和發增德發祥仝啟

失照聲明

敝有亡祖父趙玉領名左記大照壹張號碼不詳坐落臨江縣六道江村小禿尾把溝於康德七年十月間因搬家不慎丟失除請縣補發新照外聲明作廢

地目　旱田　中　五畝　六畝　六畝

四至　東至小溝趙姓　西至閻鄉唐姓　南至小溝　北至閻

趙明章啟

敝有業許領名大照壹張號碼不詳中則旱田拾貳畝坐落臨江縣六道江村橫道河子東至本姓地西至道南至濱北至江於康德元年因帶往安東縣居住火焚家屋同時被焚除請縣補發新照外作廢　史洪閣啟

啟者敝人坐落輝南縣樣哨街沈家屯東至山西至泰字元號南至河北至山張殿年領名泰字二號下則二十畝地照一張於民國二十年五月間被匪焚燬除呈請縣補發新照外合行登報聲明　沈應麟啟

脫離關係

敝人劉作演同胞弟作昌因有三胞弟作富不務正業屢加勸導不稍改悔追不得已脫離手足之情嗣後該人一切行動及非法等事概於敝等無涉恐未週知特此登報聲明　劉作演　作昌　謹啟

雞蛋貯藏粉

要想保存雞蛋不傷不壞快來買雞蛋貯藏粉使用簡便購貨請用郵局小滙兌每袋定價參圓郵費在內說明書郵票六分進呈　吉林省永吉縣一拉溪　鐸文剛業場

滿洲適地養鷄法

王劍農著　是當前經濟門的寶鑰！！是家庭經濟的大寶庫！！有志養鷄者不可不讀　有志經商養鷄者不可不讀　全書一冊定價一圓二角　國內各地書店均有代售　奉天市東關　總發行所　劍農養鷄場

強精

性慾男女不滿　陽萎無感　症請用

局部塗布即效劑「最補利嬪」（セブレビン）

最補利嬪為醫學博士中井卓大郎先生創製之補腺能發陽痿萎弱之局部塗布用藥、使用後立現效果、因係簡便、以補腺能部之機能發揮、神經系統使局部細胞之活躍、男女性機能障害、陽萎女性無感症、勃起衰弱、生殖器發育不全等症害、惱者之福音

（日本價）（送費五角）

發賣處　東京市田谷區松原町四之二四〇　天醫堂

滿洲國總代理店　奉天市浪速通二十五號　井上誠昌堂

北支代理店　天津日本租界　松本盛大堂　北京東單　牌樓大街　信義洋行　青島　山東大藥房

▲其他全國著名藥店均有代售若遇貨物售罄時請函向發售處定購●說明書免費奉贈

金城電影院（有聲）　五斗居胡同　四郎探母　梅蘭芳主演　完全新版　千里送京娘　霸王別姬

光明電影院　勸業商場內　電(四)二一八八　奉市首演　上海華成製影版出品　新片返魂香　下期預告貂蟬

雲閣電影院　北市場　電(二)五三五九　新華公司社會哀情新片　鐵窗紅淚　陳燕燕　梅熹　王獻齋　韓蘭根　下期李三娘

天光電影院　大西關五斗居　電(二)三二七八　周曼華　呂玉堃主演　（端節特選）雨夜槍聲　國華偵探巨片　本月十七日起至廿一日

中洲電影院　小西關電車路　電(二)三七九一　華成公司最精出品　端午特選　返魂香　英茵小姐最後遺作　怒淚穿透了心腸　烈火燃燒了青春

光陸電影院　CAPITOL THEATRE　城內中街路南　電(四)三六三三　由十七日起至廿三日止　新華公司最新鉅片　鐵窗紅淚　陳燕燕　梅熹主演　下期還是上海新片　風塵三俠

國際劇場　公演日期　六月十七日起二十三日止七天　新華公司出品最近有聲新作　鐵窗紅淚　陳燕燕　梅熹主演　注意又下期豪華一套是新片貢獻　藝華公司偉大作品有聲武俠古裝巨片　即紅拂傳　風塵三俠　王元龍　余琳主演　六月二十四日

化膿菌　眨眼間死滅

本劑之純粹化學成分、內服後立即滲至身體深部組織中之病巢、發揮猛烈的作用殺盡化膿菌、及淋球菌、其威烈作用、至於病變處－尿道組織之內、一層加倍殺菌作用、結果僅在數十時間以內、既顯局部病變之急遽轉好、總之、不需外科的手術惟以內服一法、必見絕對根治之効、而永不會再發、況無何等副作用也。

急慢性淋疾　中耳炎　喉炎核　一切化膿症

革淋宗

山之內製藥株式會社　奉天・東京・大阪

高單位維他命B₁劑

效果確實　維他命B₁之大量療法

對於胃腸疾患、脚氣、神經障碍等症、欲期維他命B₁爽十全之効者、必須投以維他命B₁豐富之强力劑。……米太寶靈為强力高單位之維他命B₁劑、在普通成人、每日僅服二片、已足補充其一日需要量(1瓩)。故用以保健胃腸、振興食慾旺盛新陳代謝、賦活已衰細胞、改善營養、增强抗病力促進疾病治癒等卓效確實効果。

各大藥房均有經售

强力米太寶靈片

能使服務的効率增進

囊中有妙藥　那怕受苦勞　用功，計算，案牘勞形！思考，策劃，心頭煩亂！　喂！幾粒仁丹　立刻神清氣爽，撥雲霧而見青天，妙極妙極！　健脾養胃，防疫救急，交際旅行，日常衛生，勿忘本品！

仁丹

開拓的躍進

本報記者 現地報告（第一報）

試耕計劃期發展

從此穀豐食足

得天惠條件尤賴勞力互助

我國自建國以來、已算十易寒暑、其內政治、經濟、文化各部門、均已完成飛躍的發展、使世界爲之震驚、尤其產業分野、更有長足發展、如第一次產業五年計畫、去年度已告完成、本年度起、更向第二地產業五年計畫之達成目標邁進、至於農業部門之整備增產態勢、因日系開拓民之入植增加、及內國開拓民之育成指導、使農業國滿洲之面目發揮無遺、前途極值期待。

總而、滿洲開拓政策之眞義、在以八紘一宇之大精神爲基底、獲與日滿一德一心之實現之民族協和、以期東亞食糧之增產、更果高度國防國家建設上之重大任務。

自去年末大東亞戰爭勃發後、增加農產以國內食糧自給自足一事、實爲我國應負之任務、爲達成此目的起見、我政府與國民應結成一體、克服勞動力、肥料及農機具等之不足、以期農業更趨發展、大東亞戰爭仍將繼續進展、我國除應增產戰時下必要物資、增大對日供與外、更須增加農產物以確保東亞圈戰時食糧、本來我國富於農業生產根本條件之土地及氣候等天惠、若改良農業之採用、改良農機具之使用地力增進、等事業普及全滿農家、則農產物收穫量、不難增至現在之三四位、政府當局對於此點、亦早留意及之、故不斷努力於自興村之設置、內國開拓民之助成及農業技術的指導等。

本報爲廣向內外紹介、以資開拓政策之一助、派記者往現地視察實況、以下爲記者之「開拓政策現地所見」之報告。

阿榮旗

大阪開拓村建設可觀

今年增產自給

興安東省阿榮旗大阪特設開拓團處現地報告爲集團大陸歸農開拓民、於距興安東省札蘭屯東北方三十五公里、阿榮旗上興發屯之大阪特設開拓團、亦可謂反映日本產業機構再編成之歷史的轉換期之時局、其建村之動向、惹起多大注目、去年六月十五日先遣隊鮫島貢氏以下三十一名、入舊三站開始建設以來、早已一年、其間同團之轉業者嘗盡所有勞苦、開拓團之增運頗爲辛苦、本年一月下旬畠山穆雄氏（團長步兵少佐＝前傷痍軍人會主事、府社會科屬託）爲團長依任團之情形、頗呈活況、一氣挽回前此之類勢團員一同向建設、農耕邁進、整備歸農集團之模範的開拓團、省滿拓等關係機關、亦於同團之活況、談述如左、「此地區有山有水、地形地質均適於原住民之居住當然從事農耕、農產物均獲成熟、大阪自去年入植以來、因無團長幹部諸君倍嘗苦勞、尤其轉業者之亦無團長幹部可以由三十餘種類之職業構成者出且馬鑁、農具生銹、頗爲苦勞、又有青年婦人亦適於田野、

團員職業生產

該團之職別＝農業三商業二十九、工業二十五、官公吏四其他十三集團農業生活之困難、不難想像農耕面積全區域七千八百町步中有旱田百四十町步、濕地等、本年度預定豫定二百十町步、以一部落三十五町步之比率、以全員編成六班、一班爲十二名前後遂行犁耕種、已有小麥頗見生長、玉蜀黍、粟、蔬菜等亦由各班競爭耕種、婦人等亦共同作飯、播種觀此

本年之農產物、頗能自給、該團有滿馬七十五、鮮牛十六、豚二十、雞多數、此等之飼育亦爲婦人比男有力

佛立

環村山明水秀

準備耕作

（興安東省札蘭屯佛立開拓團處現地報告）於興安東省札蘭屯之東方十二公里北滿罕有之山明水秀之地建設之佛立開拓團（第十次大阪歸農）、可謂爲大阪泉具、高臺子、五軒家、尖山子、南屯、三軒家（實驗農家）、連豪子、（本部用地）等基礎七部落、其中三部落已略略完成、此外部落亦各班準備、預定本年中建設家屋、營農預定本年度農耕面積二百町步、向目標完遂邁進之該團、亦有勞力關係、必須早期招喚家族、故第四次本隊十七名中招喚家族之十名、已於上旬出發、然第五次入滿本隊、則取使作同家族之手續。

該預定團爲農耕編成十班、備犁二臺乃至三臺、一家帶二頭滿馬耕種、遂行二十町平均之耕種、且已備於使用希望、即建設僅一年間、已農開拓民滋出之前途以莫大之成績等、均頗爲良好與團全國最初的佛教集團歸農之特殊開拓團、入植成績與團本門佛立講轉業者所組成之

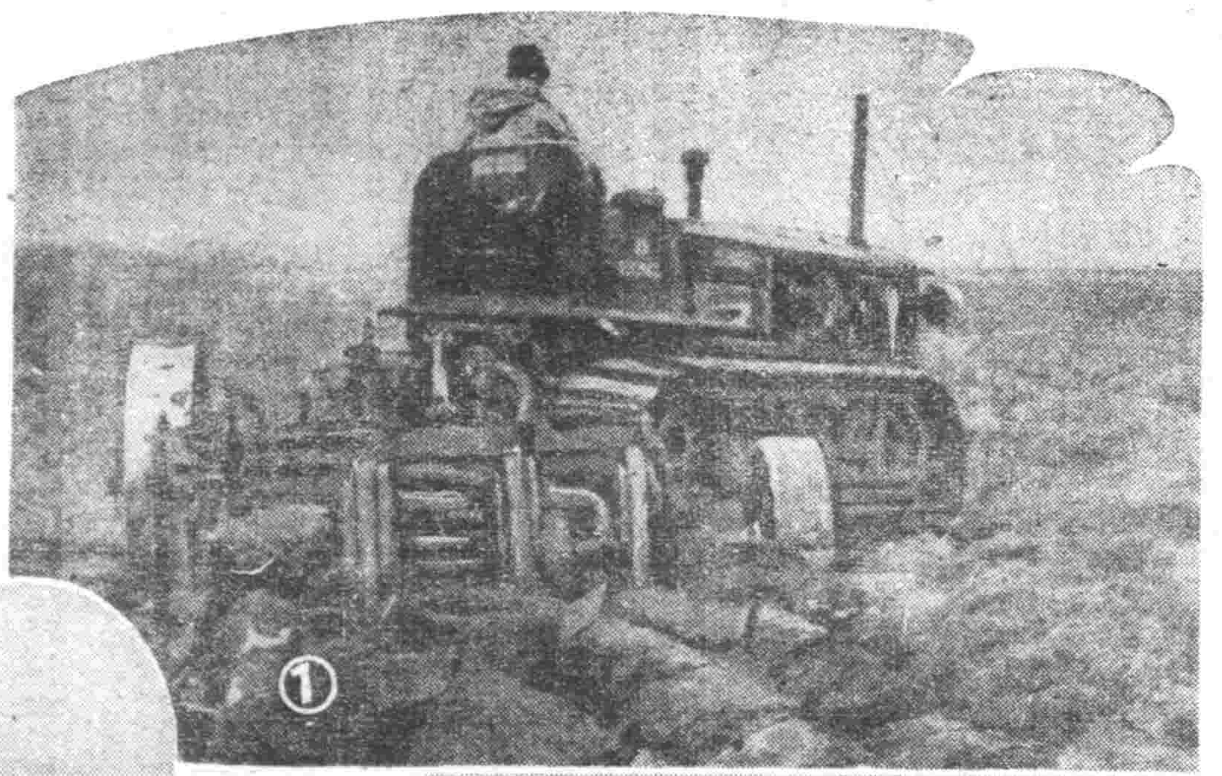

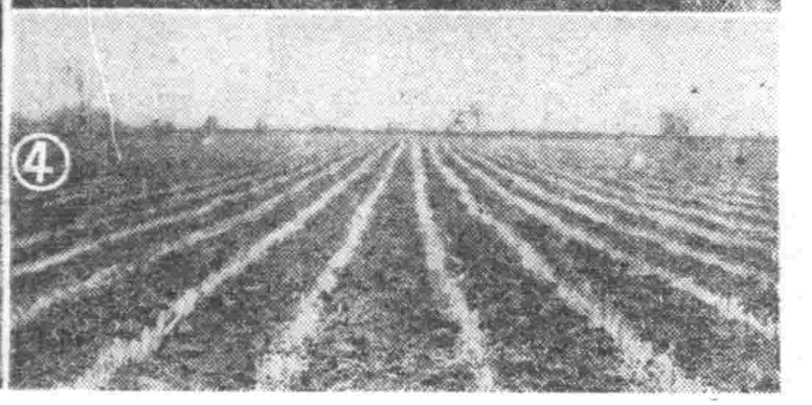

糧穀增產自給自足 農場勞作卓著成果

寫眞說明

（一）開拓田間之火犂運用
（二）兩管播種器
（三）實驗農場大豆播種器
（四）苗壯一碧之小麥田
（五）開拓地代表的實驗農家

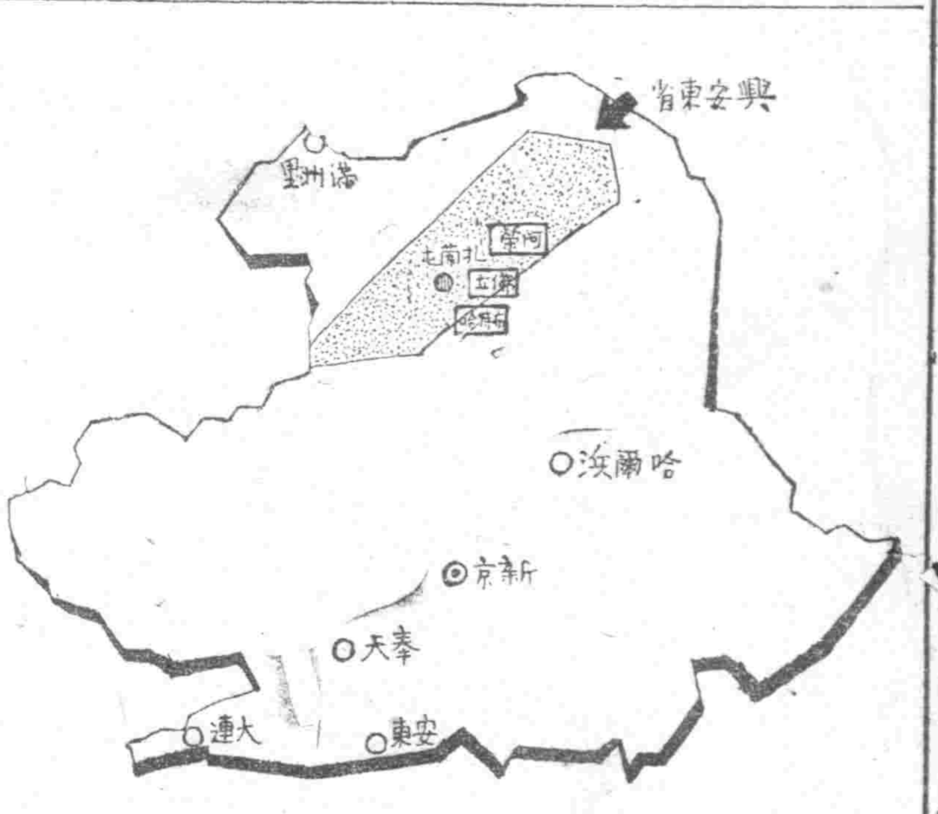

布特哈

光輝堪稱模範

已發揮先輩開拓精神

（興安東省布特哈旗、十津川開拓團處現地報告）由哈爾濱出發向滿洲里的列車不久就過了昂昂溪、而映到興安東省的由車窗觀望、樹蔭濃密而清幽、安慰旅人的眼睛、列車忽地停止了、原來已到以北滿避暑地聞名的札蘭屯由興安東省布特哈旗札蘭屯起往東南十七公里之濛沁屯還有從良縣十津川分村開拓團呢、

這十津川開拓團自去年以第十次分鄉於現地執大陸之聖鍬後、迄今已有一年多的歲月了、回顧明治二十二年先滿血淚以渡北海道之最初開拓團、於日本開拓史上樹立不朽光榮之十津川村的開拓戰士、在北滿札蘭屯已留下第二次分村的根據了、這裏仍繼承着父祖的血發揮開拓之精神全村都以勤皇村的名義獲得了自天誅組以來的名譽、他們的挺身於國策的崇高的信念、彷彿燃燒着一般這些十津川分村的人們早以與東省的模範開拓團獲得不少的光輝的成果了、

去年二月十一日的紀元節在極度的嚴寒里第一次先遣隊三十名、正在此地不斷地鍛鍊着他們的信念六月第二次先遣隊十八名、又送出了、於是十津川分村以驚人的實踐力和精神力、在去年越多之際、準備建設資材和新築木材等和本年度使用量等建設原住民家屋十六所、新築二十所、既舍、倉庫三所、此間更完成五十餘畝的耕作、小豆確保十五石餘、備於本隊入植用、無憾發揮十津川鄉的風氣、五月三日第一次本隊六十名開來了、本隊到時、原住農民的歡迎狀況非常熱烈、意展開盛大之日滿交歡風景、該團與母村之連繫何等密接關于此次送出曾安出村賈五萬餘圓、該同團於終以耕主建從的見地實行本年度計畫目標爲三百畝、編成三十名一班之三班、一班百耕作百畝、五月六日由母村又遣來勤勞奉仕隊女子二十名、男五名、於是工作也更活潑起來而恰於北海道十津川五十年祭的百萬石記念飼眞是奇緣呵、總之、全國員是打破一丸向第二十津川村建設邁進着、五月六日由母村尾中入

團長閏稈助、團長亦謂「十津川更具有如是之良好條件乃排除一切困難、雖於阿爾加面濕地帶、普勞於我等亦無何等障害、由主食對主畜農法之轉換於我等亦無苦痛、團全體都能注意這些云云」

爲在堅固之信念下由片端改造因襲、今主畜農業普勞農法之目標亦全確立、尤以波及該團之營農成績之收量、據、然該團員擅於用馬可自由實行普勞操作、收得內地農耕之四倍或五倍之成績也本年度農耕豫定面積三百畝之中、百餘畝大抵以普勞法實行、岡團長亦具有毅然之決意言明排除對主畜、普勞農法之懸念、開拓本格的農耕。

『滿洲之農耕於內地頗難想像、民情亦各相異、大地亦有不同、滿人之耕作如去年度大抵耕作大豆、苞米五十畝、結果成績異常良好、而獲得本年度計畫之基礎資料、故毫未失敗、人、馬、農具之一體化、爲普勞之要素故鄉之十津川村因馬甚少、故以牛實施耕農、今則盛行用馬、女孩亦能乘馬、可謂空前之現象、關于生活樣式、以滿人鬢之、全然不克依顆米穀、玉蜀黍小麥等之生產、以去年所得經驗、已具有對主畜農法之確信、自然此種試驗乃繼續亞爾河岸濕地之牛島人造成之水田之後而實行者、并預定耕作自給程度之水稻將苗育於溫床、始終進行畜農法』、

團長之意志即團員之意志、該團之眼約乃十津川鄉之強力向主畜農業邁進之該團早已對畜力之增加利用、傾注全力現在所有家畜計有日本移植馬十二頭滿馬六十五頭、役牛二十頭、豬三十五頭、雞五十隻、蜜蜂四群、新築既舍三所今第之二十津川村以主畜農業爲中心遂行對普勞農法之一大轉換、顯現一大飛躍之形相

在哈爾濱栽植顏菓苗三百株植在假本部橫之丘陵、據云成績頗好、而以自給自足爲目標、該團之耕作、均以普勞哈勞等新農機具實施、對于觀念之普勞之操作、亦施以馬耕故無多大苦勞、使用滿馬亦極得法、青年等實行牛日講習後、即可敏捷使用、由內地集約農法之新農法轉換、團員已喚起異常之關心、大麻畑耕作中之西良信君曾談謂、『普勞云者、以理論習之、毫無困難、約半日間即可完全記憶、然後再實行一星期之試驗活動、如是則完全證得其中奧妙、以後之所獲、乃可增至四倍或五倍也』、

只於日本內地者稍感使用不熟練但絕無不克能或困難之事、故無論何人均可容易體得、且日本馬已運至、自然於每日之耕作中、更顯得有力了、

千葉繁太郎等五月入植後不久即完全體得此法、即未受講習者亦可以自己之濃纖具使用也、尤爲母村以牛爲主、但經過某種程度之演進隱成變馬思想、以馬代牛深作、連小小的女孩也備得愛馬了、

麻、飼料等實行收草栽培、關于種子的準備和栽培地的選定、都完畢了、

本年計劃宏偉

昨年入植當時對土地不習慣、因營農全無經驗、與先遣隊與第一、第二次本隊於總設之余暇努力耕作二町步余亦用相當苦心、此乃本年度計畫爲二百十町步耕作、該團之本年度作付計畫、總計二百十町步、本年度起計畫分爲六班、滿馬亦爲一班、已分配決定、其農機具對

該團之食糧、現在由滿拓補給白米、大醬、醬油、砂糖等、並無何等不足、同團於同地方適於畜產、麥類非常良好、將來不據水田一町、旱田九町之開拓農家基準、而考慮該地之特異性、耕種旱田、於主畜農業之前提方針下、每年滿拓等相商、節節進行準備、農耕之外並學全力於牛、馬、豚之飼育、關於方面之研究、現在亦有滿馬八十頭（子七頭）鮮牛十九頭（子二頭）、豚三十一頭、山羊二十頭、

該團有種犁二十六臺、種畜、播種機具對溝等、十六臺、其他脫穀機等又加配給、第一、第二部落之周圍耕地大部分實行播種、由滿拓札蘭屯地方事務所派農事指導員担任巡回指導、本年度計畫予決定大量進行、關于作物別之播種法、播種期壠距尤其專耕作之實施、已有充細、小麥作付計畫量亦有充分之發芽狀況、其他作物大體按計畫所示而進行、該團

耕地、而以疏菜爲中心遂行收獲、本年度、該地適於農耕、特別麥類之成績頗佳、故反以小麥、燕麥爲中心、部播種後、小麥等亦頗生長、故團員莫不努力從事耕種、蔬菜之茄子、黃瓜、番茄、菠菜、甘藍等幼苗、於三十餘坪之溫床中、充分生長、來年中之蔬菜等亦可無憂、

步、其中可能耕地約二萬町二百餘町步、與昨年六月移入同時、由先遣隊耕種十五町三段步亦利用原住民之既耕地、而以疏菜爲中心遂行收獲、

該團之本年度作付計畫於同地方之以小麥燕麥爲中心、暫時應必要之食糧、家畜之飼料、栽培土豆、大豆、包米等蔬菜作物別之耕作列左、

小麥	三五町步
土豆	一五〃
燕麥	八〇〃
大豆	三五〃
蕎麥	一〇〃
包米	一〇〃
雜穀	一〇〃
蔬菜	一五〃
合計	二一〇〃

實蜂五群、本年中將添滿馬三十頭、牛四十頭、已克夏二十餘頭、預取酪農耕營之方向、於農耕準備後、着手乳牛之飼育故取主畜經營方針之該團前途實爲頗饒望云

團員轉業諸多方便

【又興安東省札蘭屯佛立開拓團處】大陸歸農開拓民、因國內產業組織之再編成、年年增多、佛立（興安東省布特哈旗）開拓團員之職業乃以洋服匠木履匠、理髮匠、運轉手、活動之辯士等三十餘種類職業、所謂轉業開拓民、乃以兩頭滿馬拉犂、早已開拓數十町步之耕地、種麥類以及玉蜀黍、粟其他蔬菜、又該團之畜產指導員、爲兼農事主任之前獸醫之神谷武雄氏、經彼指導、最感棘手之「馬」之憂慮消、

專用電話 施設懇會談

【營口】營口電報電話局鑑於時局下專用電話施設之辦理保存之重要性、於十九日午前十時在大同街電氣會館與專用電話關係者之舉行懇談會、席上對私設交換機之現狀並對其處理、電話業務之改善施行詳細協議以期萬全云、

商業登記

○合名會社設立
一、商號與泰鐵木合名會社
一、本店奉天市小西區小西街參段第一百五十號
一、目的一農具製造及販賣
二、右一切附帶事業
一、設立之年月日康德九年四月一日
一、代表社員之姓名李佩英
一、社員之姓名住所出資之標的價格並履行之部分國幣四萬五千圓全部履行李佩英奉天市小西區小西街參段市一百五拾號國幣五千圓全部履行金光玉藏同所國幣貳萬圓全部履行張會亭奉天市小西區小西街參段第二百九號國幣一萬圓全部履行賈繼輝奉天市小西區小西街參段第一百五十號國幣五千圓全部履行組憲庭奉天市朝日區義光街六段第三千八號國幣五千圓全部履行李敬先奉天市敷島區協和街二段第二十一號
一、存立之時期由設立登記之日起滿二十周年

○本溪湖洋灰株式會社變更
一、董事左記五名任期屆滿於株主總會再選康德九年參月參拾日重任大倉彥一郎東京市澀谷區千馱ヶ谷四丁目六百九拾參番地田中慶作奉天省本溪湖市彩光區本溪太郎奉天省本溪湖市協和區東山株式會社本溪湖煤鐵公司社宅山田進一新京特別市西朝陽路六百參號畠山藏六本溪湖煤鐵公司社宅
一、監查人左記五名任期屆滿於株主總會再選康德九年參月參拾日重任渡邊得男東京市小石川區獨鶴町百五拾四番地岡田完二郎東京市大森區山王壹丁目貳千四百四拾參番地正竹茂郎東京市澀谷區穩田參丁目壹百七拾壹番地門野重九郎東京市赤坂區新坂町拾壹番地五高橋岩太郎東京市本鄉區森川町貳番地
一、會社代表董事左記貳名任期屆滿於株主總會再選康德九年參月參拾日重任大倉彥一郎田中慶作康德九年四月拾參日登記 本溪湖區法院

○滿洲中央銀行支行廢止（支店）
一、康德九年三月三十一日八面城中央大街三區六番地一戶之二之支行廢止
一、日梨樹縣郭家店街協和區一牌二〇號之支行廢止康德九年四月十三日登記 瓦房店區法院

○合名會社德興長解散
一、依總社員同意康德九年三月一日解散康德九年三月十九日登記 鐵嶺區法院

○滿洲中央銀行支行廢止（支店）
一、康德九年四月十五日間島省龍井村平安街路南之支行廢止康德九年四月二十四日登記 鐵嶺區法院

○合名會社德興長清算結了
一、清算結了年月日康德九年四月十五日康德九年四月十八日登記 鐵嶺區法院

○世合棧源記合資會社變更
一、康德九年一月十五日目的變更如左
目的一、特產穀物並碾製各種米糧穀粉精粟販賣二、右各項代理買賣及其附帶業務康德九年一月二十四日登記 鐵嶺區法院

○興記棧合名會社解散
一、因總社員之同意康德九年二月十二日解散康德九年二月二十五日登記 鐵嶺區法院

○經理人選任
一、經理人之姓名住所長沼祥次鐵嶺市大和區北五條通壹四之壹
一、營業主之姓名住所滿洲中央銀行新京特別市順天區大同大街第五百壹號
一、設置經理人之處鐵嶺市大和區北五條通壹四之壹康德九年四月四日登記 鐵嶺區法院

○滿洲中央銀行支行廢止（支店）
一、康德九年三月三十一日八面城中央大街三區六番地一戶之二之支行廢止
一、日梨樹縣郭家店街協和區壹牌貳〇號之支行廢止康德九年四月十七日登記

○經理人代理權消滅
一、營業主滿洲中央銀行之經理人張久莊於康德九年三月二十三日解任康德九年四月四日登記 鐵嶺區法院

○海城商工金融合作社副理事就任
一、康德九年四月壹日左記者就任副理事海城街興隆區新興街副理事北園愛光康德九年四月貳拾貳日 海城區法院

○商號新設
一、商號同義盛東記
一、營業之種類五金販賣
一、營業所蓋平縣蓋平街保安班第七組七拾四號
一、商號使用者之姓名住所王煥章營口市綏定區日新街七拾八番地之壹蓋平街保安班第七組七拾五號康德九年四月拾參日登記 蓋平區法院

○株式會社志城銀行變更
一、康德九年壹月貳拾七日就任董事於左程映堂奉天市北關區大北街貳段第壹貳四號右康德九年四月四日登記 奉天區法院

國民儲蓄實踐旬間

自六月十六日至六月廿五日

慶祝十年竭誠儲蓄

我們的儲蓄目標

十五億圓

在本旬間中：一齊起來結成國民儲蓄會吧

獲得儲蓄報國的實績吧

勵行節費規制吧

國民儲蓄中央實踐委員會

大連市太平町一四

天興福第一油坊

主人 邵愼亭

電話二一—四六五三 四八三五番

營業品目

帽章、釦、優勝旗
優勝盃
七寶徽章、花瓶
紀念章、徽章

全滿有最悠久歷史之專門店

金華號

大連市山縣通
電話二一—七九四六番

慶祝滿洲國建國十周年

滿洲證券取引所
取引人組合

株式會社
滿洲證券取引所
奉天市敷島區康泰街三段

七日

野鶴作 孟煥畫

『你真是渾蛋哪，俺娘們犯不上和他們這群窮鬼勁真心眼啊，俺娘們認的是大洋哪，只要有錢俺不管他是老頭子，是小夥子，是小白臉是大老黑，俺更不管他是官吏是奸商是流氓是紳士，俺也不問他們的錢是刮的民脂民膏，是典房子賣地，反正是上俺娘們這來擲錢是辦不到，錢少了都不行，真能夠口的話，暫時嫁給他們，當姨太太也不是不可以，可是錢離啦窮溜小白臉呀？死了你的心吧！老媽我說出什嗎來也不幹看，你這小養漢老婆有什麼手眼能逃出我的手心去？……』

老蝎子兩腿蟠的比螺旋還緊，兩手交組着抱在膝蓋上，緊梆梆的彷彿要勒斷這老骨頭，一行瞪着三角眼在罵，一行顛着屁股，紫色的薄嘴唇，躡足的腳尖哆嗦的似通上了電流一樣。

她的女兒伏在炕沿上，臉完全埋沒在手和被之間，鬈髮的髮髮揉的似亂蓬草，秀美的兩肩一聳一聳哭的正高興，

『我我給你老人家抓的錢也不算少了，我今年已竟二十三啦？你老人家害不知足？害叫我給你拉套拉到多咱是了手哇？就拿白雲飛說，好錢也花了八千啦，就憑他一個當小差事的，那來的錢哪，豁出來犯法去竊這私貝弄來錢填送他們，也算誠心誠意的了？你老人家就不替我終身想一想，寡說大鼓書出賣靈魂，能

混一輩子嗎？白雲飛我認爲他是一個有良心有才幹的青年，我非嫁他不可，作妾也甘願……』

她絮絮明明的很強烈的申訴她的意見，於是這老蝎子火更高了，

『是了頭蛋子慣瘋了你啦，你想怎的就要怎的，我從小拉扯到你這們大，又供你念書，又請教給你唱又作衣裳又置首飾，對待你不薄呀，如今剛長出老毛就忘了本啦，好，小喪良心的，我算白疼眷了你，越大越不聽說……』，

她越說越傷心，也一把鼻涕一把眼淚的哭了？

『我替你弄的錢本來不少了，坑的人也有幾十個了好容易遇見投心對事的人你害不讓我嫁，可別說我要渦不耙您，我要尋死……』她女兒的態度忽然十分堅決，抬起浸在淚湖中的粉臉，已佈滿拒抗到底的神色，

『死？嚇我的孩子！千萬別往窄處想，你爸爸死的很早，就剩你這一個寶貝，媽是處處替你着想，就是嫁人，也要嫁一個家成業就的財主，那怕歲數大一點作三房四妾也沒有關係，白雲飛那小子，官當的又不大，家産又不多，他又有老婆又有孩子，就是作妾也犯不上嫁這一個窮鬼孩子，媽今年五十八啦，害有幾年活頭，他們家財産不過幾萬塊錢毛票子，幹煞也不夠，趁着年青害不多抓幾個，就是嫁人唄，自己有錢自己花着也方便，孩子爹有娘有不如懷揣自有，白雲飛那個小子，你看他目下是不錯，年輕人有幾個是有良心的，知到他那一天變良心到那時你叫天天不應叫地地不響，你就後悔不迭了孩子，你要聽媽的話，別直哭出去遛遛彎回來好吃飯！來媽給你打扮起來，

老蝎子的態度變的意外和婉，牛推牛搡的扶起她來到梳妝台前，親手撲粉塗雪花膏搽粉塗口紅，一會兒工夫把一個哭的似淚人一樣的姑娘又扮成一朵鮮花了。

『媽給你叫輛三輪車子去…』

蘇聯乘組員 離連赴哈歸里

於東中國海、被美潛水艇擊沉蘇船安里拉斯特洛伊號乘組員六十名、在香港衛員五十名二、單魔駐在通商代表部十名、塔斯社通信上海支局主任以下四名、合計百廿七名之蘇聯人一行、廿一日朝入港大連、乘同日午後九時卅分發列車經過赴哈爾濱、預定於該地一宿後廿三日歸哈經由滿洲里歸里云、

婦女病注意

鳴謝人 奉天市小南街二段四十二號 胡文儀謹啟

治癒腎病腦筋衰弱

敝人徐德祿現年二十五歲……感謝人 奉天市厚生街五段 小東關小十字街南 道路東門面三間便是 裕盛合商店經理 徐德祿謹啓

調經育生丸

奉天北市場 玉德堂藥店

舒肝健胃丸 胃病良藥

總行奉天鐘樓北 各埠均售 關東大藥房

梁宅家傳成藥 奉天省許可 滑精 鼠瘡 吐血

拍必麗化粧料之研究

【十二】

作母親的不能認爲小孩的「顏色白」、即喜悅如此

女人亦是如此用本化粧品決能養成無病態之健康色

新色 四種

集郵家必備之參考書

滿洲集郵圖譜 滿洲郵票目錄

外埠函購另加郵寄費七角

商務印書館謹啓

大學眼藥

不痛不麻 奏効如神

偉哉！一滴的靈効

目疾雖小・痛苦難言 惟有用寰球聞名的

診療 產科

大西醫院

內外科、性病科、電氣、太陽燈、超短波、各科治療戒除各種麻醉藥慢性中毒負責斷癮

院長 孫靜波

病室完備・入院方便

梁宅家傳成藥 羊角風 乾血癆 日久淋

先發貨後寄欵開始辦法

歐亞洋行

東亞醫院

診療 內外科 花柳科 眼科 皮膚科 婦人科 小兒科

戒除 各種麻醉藥 慢性中毒

院址 奉天市大西街三段一三七號 金城影院西隣

病室完備 入院方便

黑鷄白鳳丸

韓奇逢

黑色補丸

瑞有氏

總發行 韓奇逢藥房

眼科普光丸

專治各種眼病

林軒醫室獨家經售

若素

小兒虛弱

做父母的都願意自己的孩子，又胖又健康，可是希望是不能成功的，所以有的小孩，面黃肌瘦，身體特別虛弱，這都是缺乏營養的原因，做父母的應當注意

增進營養

「若素」是營養上最好的良藥，裡邊含有大量的營養素與活性酵素，能提高胃腸的組織，旺盛食慾，使有力消化吸收，增加體重，虛弱兒每日服之最爲相當，做父母的如果自己的孩子，身體虛弱，請你們趕緊給他購服若素吧。

適應症 胃腸諸病 未老先衰 小兒虛弱 產前產後 肺結核

若素製藥株式會社

英男兒萌

男性荷爾萌

初老期之頭痛・頭重・睡眠不良・眼睛疲勞・全身疲乏・生殖器性神經衰弱・作業能率低下等。

總發行 滿洲武田藥品株式會社

百萬

マムシ蝮藥房

瘧特靈 保肺漿

宇宙製藥公司

カモス牙粉

最適於吸煙人之

公定價格 二角

滿洲生活必需品株式會社

驅徽・麻刺利亞・亞苗巴赤痢・

內服新藥 歐斯新益散

萬有製藥股份有限公司

柳屯補藥

戒煙以後，如何調補？

受盡千辛萬苦，好容易把煙戒除了・然而常感身體虛弱，不是深夜冷汗發作，就是渾身無力・在這個緊要關頭，假使不趕緊選些補藥來滋補，恐怕有前功盡棄之遺憾啊！

滿洲柳韓公司

地址南市場 商埠大舞台

言慧珠 周維俊 貫盛吉

王琴生

專門風寒救急膏藥

王玉璞守潤川膏藥店啟

北市場 共益舞台

孟冬 童芷苓

小呂布

雙眸越要證明

速邁兒，殺菌，收歛，消炎作用強大無比，故任何難治目病，皆能暢癒，尤其點藥感覺實在爽快！速邁兒，能保護眼睛組織解消一切目倦，故不但防止目病，又能增強鮮明的視力，更能潤美雙眸。

二角・五角・四角五 各地藥房均有出售

可癒目病 保強眼睛 必除目倦 增強視力

玉置商店

眼科新劑 速邁兒 SMILE